



ΚΥΠΡΙΑΚΟΣ ΟΡΓΑΝΙΣΜΟΣ ΑΓΡΟΤΙΚΩΝ ΠΛΗΡΩΜΩΝ (Κ.Ο.Α.Π.)  
CYPRUS AGRICULTURAL PAYMENTS ORGANISATION (C.A.P.O.)



2019 |

ΕΤΗΣΙΑ ΕΚΘΕΣΗ





# ΚΥΠΡΙΑΚΟΣ ΟΡΓΑΝΙΣΜΟΣ ΑΓΡΟΤΙΚΩΝ ΠΛΗΡΩΜΩΝ (ΚΟΑΠ)

## ΤΙΜΗΣ ΕΥΘΥΜΙΟΥ

ΕΠΙΤΡΟΠΟΣ ΑΓΡΟΤΙΚΩΝ ΠΛΗΡΩΜΩΝ

## ΑΝΔΡΕΑΣ ΕΥΑΓΓΕΛΟΥ

ΒΟΗΘΟΣ ΕΠΙΤΡΟΠΟΣ ΑΓΡΟΤΙΚΩΝ ΠΛΗΡΩΜΩΝ

## ΔΙΕΥΘΥΝΣΗ:

### ΓΙΟΥΛΑ ΚΥΡΙΑΚΟΥ

ΤΜΗΜΑ ΔΙΟΙΚΗΣΗΣ ΚΑΙ ΑΝΘΡΩΠΙΝΟΥ ΔΥΝΑΜΙΚΟΥ

### ΣΩΚΡΑΤΗΣ ΣΩΚΡΑΤΟΥΣ

ΤΜΗΜΑ ΑΜΕΣΩΝ ΠΛΗΡΩΜΩΝ

### ΕΛΕΥΘΕΡΙΟΣ ΔΗΜΗΤΡΙΟΥ

ΤΜΗΜΑ ΑΓΡΟΤΙΚΗΣ ΑΝΑΠΤΥΞΗΣ ΚΑΙ ΚΟΙΝΩΝ ΟΡΓΑΝΩΣΕΩΝ ΑΓΟΡΑΣ

### ΚΥΡΙΑΚΟΣ ΑΛΕΞΑΝΔΡΟΥ

ΤΜΗΜΑ ΠΛΗΡΟΦΟΡΙΚΗΣ

### ΚΩΣΤΑΣ ΤΣΑΓΓΑΡΙΔΗΣ

ΤΜΗΜΑ ΤΗΡΗΣΗΣ ΚΑΙ ΕΚΚΑΘΑΡΙΣΗΣ ΛΟΓΑΡΙΑΣΜΩΝ

### ΚΩΝΣΤΑΝΤΙΝΟΣ ΓΑΛΗΝΗΣ

ΤΜΗΜΑ ΕΚΤΕΛΕΣΗΣ ΠΛΗΡΩΜΩΝ

### ΚΩΣΤΑΣ ΠΥΡΚΩΤΗΣ

ΤΜΗΜΑ ΤΕΧΝΙΚΩΝ ΥΠΗΡΕΣΙΩΝ ΚΑΙ ΕΛΕΓΧΩΝ

### ΘΕΟΔΟΣΙΟΣ ΜΑΛΕΚΟΣ

ΤΜΗΜΑ ΣΥΝΤΟΝΙΣΜΟΥ ΕΠΑΡΧΙΑΚΩΝ ΓΡΑΦΕΙΩΝ

### ΧΡΥΣΟΣΤΟΜΟΣ ΜΙΛΤΙΑΔΟΥΣ

ΥΠΗΡΕΣΙΑ ΕΣΩΤΕΡΙΚΟΥ ΕΛΕΓΧΟΥ

### ΚΩΝΣΤΑΝΤΙΝΟΣ ΕΥΘΥΜΙΟΥ

ΥΠΗΡΕΣΙΑ ΚΑΤΑΠΟΛΕΜΗΣΗΣ ΤΗΣ ΑΠΑΤΗΣ ΚΑΙ ΝΟΜΙΚΩΝ ΘΕΜΑΤΩΝ

### ΜΑΡΙΝΑ ΠΕΤΡΙΔΟΥ

ΥΠΗΡΕΣΙΑ ΔΗΜΟΣΙΩΝ ΚΑΙ ΔΙΕΘΝΩΝ ΣΧΕΣΕΩΝ

### ΜΑΡΙΑ ΧΑΡΑΛΑΜΠΙΔΟΥ

ΥΠΗΡΕΣΙΑ ΔΙΑΠΙΣΤΕΥΣΗΣ ΚΑΙ ΟΡΙΖΟΝΤΙΩΝ ΘΕΜΑΤΩΝ

## ΑΝΑΔΟΧΟΙ ΟΡΓΑΝΙΣΜΟΙ:

ΤΜΗΜΑ ΓΕΩΡΓΙΑΣ

ΤΜΗΜΑ ΔΑΣΩΝ

ΥΠΟΥΡΓΕΙΟ ΕΝΕΡΓΕΙΑΣ, ΕΜΠΟΡΙΟΥ ΚΑΙ ΒΙΟΜΗΧΑΝΙΑΣ

ΥΠΟΥΡΓΕΙΟ ΕΣΩΤΕΡΙΚΩΝ

ΚΤΗΝΙΑΤΡΙΚΕΣ ΥΠΗΡΕΣΙΕΣ

**ΑΡΜΟΔΙΑ ΑΡΧΗ ΔΙΑΠΙΣΤΕΥΣΗΣ:**

**ΚΩΣΤΑΣ ΚΑΔΗΣ**  
ΥΠΟΥΡΓΟΣ ΓΕΩΡΓΙΑΣ, ΑΓΡΟΤΙΚΗΣ ΑΝΑΠΤΥΞΗΣ ΚΑΙ ΠΕΡΙΒΑΛΛΟΝΤΟΣ

**ΣΥΜΒΟΥΛΕΥΤΙΚΗ ΕΠΙΤΡΟΠΗ ΔΙΑΠΙΣΤΕΥΣΗΣ:**

**ΣΤΑΥΡΗ ΤΤΟΦΑ**  
**ΠΡΟΕΔΡΟΣ**  
ΛΟΓΙΣΤΗΣ  
ΥΠΕΥΘΥΝΗ ΕΠΑΛΗΘΕΥΣΕΩΝ ΚΑΙ ΠΙΣΤΟΠΟΙΗΣΗΣ  
ΓΕΝΙΚΟ ΛΟΓΙΣΤΗΡΙΟ ΤΗΣ ΔΗΜΟΚΡΑΤΙΑΣ

**ΛΟΥΗΣ ΤΣΑΓΓΑΡΙΔΗΣ**  
**ΜΕΛΟΣ**  
ΠΡΩΤΟΣ ΛΕΙΤΟΥΡΓΟΣ ΓΕΩΡΓΙΑΣ,  
ΑΓΡΟΤΙΚΗΣ ΑΝΑΠΤΥΞΗΣ ΚΑΙ ΠΕΡΙΒΑΛΛΟΝΤΟΣ

**ΦΡΟΣΩ ΕΥΣΤΑΘΙΟΥ**  
**ΑΝΩΤΕΡΗ ΛΟΓΙΣΤΡΙΑ**  
ΥΠΟΥΡΓΕΙΟ ΓΕΩΡΓΙΑΣ, ΑΓΡΟΤΙΚΗΣ ΑΝΑΠΤΥΞΗΣ ΚΑΙ ΠΕΡΙΒΑΛΛΟΝΤΟΣ

**ΕΛΕΓΚΤΕΣ:**

ΓΕΝΙΚΟΣ ΕΛΕΓΚΤΗΣ  
GRANT THORNTON (CYPRUS) LTD



## ΠΕΡΙΕΧΟΜΕΝΑ

1. ΜΗΝΥΜΑ ΤΟΥ ΕΠΙΤΡΟΠΟΥ ΑΓΡΟΤΙΚΩΝ ΠΛΗΡΩΜΩΝ	9
2. ΑΠΟΣΤΟΛΗ – ΟΡΑΜΑ	11
3. ΤΑΥΤΟΤΗΤΑ ΤΟΥ ΟΡΓΑΝΙΣΜΟΥ	11
4. ΔΙΟΙΚΗΣΗ ΚΑΙ ΟΡΓΑΝΩΣΗ ΤΟΥ ΚΟΑΠ	12
5. ΑΝΘΡΩΠΙΝΟ ΔΥΝΑΜΙΚΟ	24
6. ΤΑΚΤΙΚΕΣ ΔΡΑΣΤΗΡΙΟΤΗΤΕΣ	25
7. ΑΝΑΠΤΥΞΙΑΚΕΣ ΔΡΑΣΤΗΡΙΟΤΗΤΕΣ	48
8. ΠΑΡΑΡΤΗΜΑΤΑ	55
Πίνακας 1: Πληρωμές ΚΟΑΠ από 1η Ιουλίου 2004 - 31η Δεκεμβρίου 2019	
Πίνακας 2: Πληρωμές ΚΟΑΠ για το 2019	
Πίνακας 3: Πληρωμές των Μέτρων των Κοινών Οργανώσεων Αγοράς για το 2019	
Πίνακας 4: Πληρωμές του Προγράμματος Αγροτικής Ανάπτυξης 2014 - 2020 για το 2019	
9. ΕΛΕΓΜΕΝΕΣ ΟΙΚΟΝΟΜΙΚΕΣ ΚΑΤΑΣΤΑΣΕΙΣ	63





## 1. Μήνυμα Επιτρόπου Αγροτικών Πληρωμών κ. Τίμη Ευθυμίου



A handwritten signature in black ink, appearing to be 'T. Euthymios', written in a cursive style.

Τίμης Ευθυμίου  
Επίτροπος Αγροτικών Πληρωμών

Ο Κυπριακός Οργανισμός Αγροτικών Πληρωμών (ΚΟΑΠ) έχει συμπληρώσει το 16ο έτος λειτουργίας του και σκοπός του είναι να υπηρετεί τον αγροτικό τομέα της οικονομίας και συνάμα να παρέχει ένα σωστό τομέα ενισχύσεων που να αφορά τον αγροτικό κόσμο και παράλληλα την εκταμίευση από την Ευρωπαϊκή Ένωση (ΕΕ).

Ο Οργανισμός φέρει ευθύνη ως προς την προστασία των Ευρωπαϊκών και Εθνικών Κονδυλίων, για τις έγκυρες και έγκαιρες πληρωμές, για την μεγιστοποίηση της εξυπηρέτησης του αγροτικού μας κόσμου και για την ποικιλόμορφη στήριξη του ευρύτερου συνόλου της κυπριακής υπαίθρου.

Κατά το υπό αναφορά έτος, υποβλήθηκαν για τα μέτρα που χειρίζεται ο ΚΟΑΠ γύρω στις 38.000 αιτήσεις, εκ των οποίων οι 33.000 περίπου αφορούσαν συμμετοχή στην Ενιαία Αίτηση Εκταρικών Επιδοτήσεων και επιδότησε τον αγροτικό τομέα με €92 εκ. περίπου, από τα οποία, γύρω στα €74 εκ. (81%) εκταμιεύθηκαν από ευρωπαϊκά κονδύλια, ενώ τα €18 εκ. (19%) από κρατικά κονδύλια. Συγκεκριμένα, κατά το 2019 ο ΚΟΑΠ διαχειρίστηκε και χορήγησε €8,3 εκ. για τα Μέτρα των Κοινών Οργανώσεων Αγοράς, €47,7 εκ. για τα Μέτρα των Άμεσων Πληρωμών και €36 εκ. για τα Μέτρα της Αγροτικής Ανάπτυξης.

Στις σελίδες που ακολουθούν καταγράφεται επιγραμματικά το έργο του ΚΟΑΠ για το 2019.

Ιδιαίτερες ευχαριστίες απευθύνω προς τη Διευθυντική Ομάδα, το προσωπικό του ΚΟΑΠ, καθώς και τις διευθύνσεις και το προσωπικό των Ανάδοχων Οργανισμών, οι οποίοι συμβάλλουν συλλογικά και υπεύθυνα στην επίτευξη των στόχων του Οργανισμού και κυρίως στην βελτίωση της ποιότητας των υπηρεσιών του.

Τέλος, θα ήθελα να ευχαριστήσω όλους τους αγρότες και τις αγροτικές οργανώσεις για τη στενότερη συνεργασία που έχουν αναπτύξει με τον Κυπριακό Οργανισμό Αγροτικών Πληρωμών. Υποσχόμενος ότι Οργανισμός, αξιωματούχοι και προσωπικό θα συνεχίσουν με ζήλο και αποφασιστικότητα να εξυπηρετούν τους οραματισμούς μας, για όφελος των αγροτών και της κοινωνίας γενικότερα.



## 2. Αποστολή – Όραμα

Η αποστολή του ΚΟΑΠ είναι οι έγκυρες και έγκαιρες πληρωμές στον αγροτικό μας κόσμο. Το όραμά του, είναι να έχει σοβαρό εκτόπισμα στην Κύπρο και στην Ευρωπαϊκή Ένωση (ΕΕ).

## 3. Ταυτότητα του Οργανισμού

Ο Κυπριακός Οργανισμός Αγροτικών Πληρωμών (ΚΟΑΠ) ιδρύθηκε με βάση τον Κανονισμό (ΕΚ) αριθ. 1258/99 του Συμβουλίου, της 17ης Μαΐου 1999, περί χρηματοδότησεως της Κοινής Αγροτικής Πολιτικής (ΚΑΠ). Ο συγκεκριμένος κανονισμός τροποποιήθηκε με τον Κανονισμό (ΕΚ) αριθ. 1290/2005 του Συμβουλίου, της 21ης Ιουνίου 2005, για τη χρηματοδότηση της Κοινής Αγροτικής Πολιτικής (ΚΑΠ), ο οποίος ακολουθώντας αντικαταστάθηκε από τον Κανονισμό (ΕΕ) αριθ. 1306/2013 του Ευρωπαϊκού Κοινοβουλίου και του Συμβουλίου της 17ης Δεκεμβρίου 2013.

Στις 27 Ιουνίου 2003, ψηφίστηκε από τη Βουλή των Αντιπροσώπων, στα πλαίσια της προετοιμασίας της Κύπρου για την ένταξή της στην ΕΕ, ο Νόμος 64(Ι)/2003 με τίτλο «Ο Περί της Ίδρυσης και Λειτουργίας του Οργανισμού Αγροτικών Πληρωμών καθώς και άλλων Συναφών Θεμάτων Νόμος». Ο νόμος αυτός, έθεσε θεσμικά τα θεμέλια για την ίδρυση του ΚΟΑΠ.

Ο ΚΟΑΠ, με βάση τον πιο πάνω νόμο, αποτελεί ανεξάρτητο νομικό πρόσωπο που δεν υπάγεται σε οποιοδήποτε Υπουργείο ή Τμήμα της Κυβέρνησης. Συστάθηκε και λειτουργεί ως αυτόνομος δημόσιος Οργανισμός, με τη νομοθεσία του να του παρέχει σημαντική ευελιξία για να μπορεί να εργάζεται γρήγορα και αποτελεσματικά, ανταποκρινόμενος στις αυστηρές προδιαγραφές και χρονικά πλαίσια που θέτει η ΕΕ.

Στις 27 Φεβρουαρίου 2005 ο Υπουργός Γεωργίας, Φυσικών Πόρων και Περιβάλλοντος (τίτλος ο οποίος μετέπειτα μετονομάστηκε), ως Αρμόδια Αρχή Διαπίστευσης, διαπίστευσε τον Οργανισμό χωρίς όρους. Η Διαπίστευση είναι στην ουσία η «άδεια λειτουργίας» του Οργανισμού. Την ευθύνη για την παρακολούθηση της τήρησης των προϋποθέσεων Διαπίστευσης από μέρους του Οργανισμού έχει η Αρμόδια Αρχή Διαπίστευσης. Η Συμβουλευτική Επιτροπή Διαπίστευσης συμβουλεύει την Αρμόδια Αρχή για θέματα που εμπίπτουν στις αρμοδιότητες του ΚΟΑΠ και παρέχει συμβουλές, υποστήριξη και βοήθεια στον Επίτροπο Αγροτικών Πληρωμών, εάν αυτός το ζητήσει.

Σύμφωνα με τους Ευρωπαϊκούς κανονισμούς και το νόμο του, τα κύρια καθήκοντα του ΚΟΑΠ είναι η διαχείριση και ο έλεγχος των κονδυλίων που καταβάλλονται στους δικαιούχους, καθώς και η πρόληψη και πάταξη ατασθαλιών και η ανάκτηση ποσών που απωλέσθηκαν λόγω παρατυπίας ή αμέλειας. Τα κονδύλια αυτά προέρχονται τόσο από τον κοινοτικό προϋπολογισμό, όσο και από εθνικούς πόρους.

Οι σημερινές μεταβαλλόμενες συνθήκες στον τομέα της γεωργίας στην ΕΕ, περιλαμβανομένης της αναθεώρησης της Κοινής Αγροτικής Πολιτικής, οι τρέχουσες δημοσιονομικές δυσκολίες και η μεταρρύθμιση της Δημόσιας Υπηρεσίας, η αυξανόμενη πολυπλοκότητα και η επιτάχυνση της τεχνολογικής εξέλιξης, συνθέτουν το νέο περιβάλλον μέσα στο οποίο καλείται να λειτουργήσει ο Οργανισμός.

Για να αντιμετωπίσει τις προκλήσεις αυτές, ο ΚΟΑΠ καταβάλλει συνεχείς προσπάθειες για αποδοτικότερη διοίκηση και οργάνωση, μέσω της υιοθέτησης νέων τεχνολογιών, της απλοποίησης των διαδικασιών του και της αναβάθμισης των υπηρεσιών που προσφέρει στον αγρότη, περιορίζοντας παράλληλα και κατά το δυνατόν το απαιτούμενο κόστος.

## 4. Διοίκηση και Οργάνωση του ΚΟΑΠ

Όπως απορρέει από το νόμο του και αποτυπώνεται στο οργανόγραμμα του ΚΟΑΠ, ο Επίτροπος προϊστάται του Οργανισμού, βοηθούμενος στο έργο του από τον Βοηθό Επίτροπο.

### **Ο ΚΟΑΠ αποτελείται από οκτώ (8) Τμήματα:**

#### **Τμήμα Διοίκησης και Ανθρώπινου Δυναμικού:**

Το Τμήμα Διοίκησης και Ανθρώπινου Δυναμικού στοχεύει στη μεγιστοποίηση της αποδοτικότητας και της αποτελεσματικότητας του Οργανισμού. Για να επιτύχει τα πιο πάνω, διαμορφώνει και εφαρμόζει κατάλληλες διαδικασίες, διαχειρίζεται ορθολογικά το ανθρώπινο δυναμικό του Οργανισμού και υποστηρίζει διοικητικά τα υπόλοιπα Τμήματα, Υπηρεσίες και Επαρχιακά Γραφεία του Οργανισμού.

Κατά το 2019, το Τμήμα Διοίκησης ήταν υπεύθυνο για την οργάνωση, διεύθυνση και επιμόρφωση του ανθρώπινου δυναμικού, καθώς και τις εργασιακές σχέσεις. Επίσης, είχε την ευθύνη για όλα τα διοικητικά θέματα που αφορούν κτήρια, οχήματα, εξοπλισμό, αγορές και προμήθειες, την ασφάλεια των πληροφοριών, τη φυσική ασφάλεια, την ασφάλεια και υγεία του ανθρώπινου δυναμικού, το αρχείο και τη βιβλιοθήκη του Οργανισμού.

Το Τμήμα Διοίκησης και Ανθρώπινου Δυναμικού παρέχει υποστήριξη στον Επίτροπο και στον Βοηθό Επίτροπο για τον προγραμματισμό των εργασιών και παρακολουθεί την εφαρμογή των αποφάσεων μέσω της Γραμματείας της Διευθυντικής Ομάδας.

#### **Το Τμήμα Άμεσων Πληρωμών αποτελείται από τις ακόλουθες Μονάδες:**

Μονάδα Εκταρικών Μέτρων και Διαδικασιών

Η Μονάδα έχει την ευθύνη για το συντονισμό των εργασιών και διαδικασιών που σχετίζονται με την προκήρυξη και τη διαχείριση των Μέτρων, Καθεστώτων και Σχεδίων Επιδότησης Άμεσων Πληρωμών που περιλαμβάνονται στην Ενιαία Αίτηση Εκταρικών Επιδοτήσεων.

Μονάδα Εκταρικών Μέτρων με βάση την έκταση του Προγράμματος Αγροτικής Ανάπτυξης 2014 – 2020

Η Μονάδα έχει την ευθύνη για το συντονισμό των εργασιών και διαδικασιών που σχετίζονται με την προκήρυξη και τη διαχείριση των Μέτρων αυτών που περιλαμβάνονται στην Ενιαία Αίτηση Εκταρικών Επιδοτήσεων.

Μονάδα Μέτρων Στήριξης για Ζώα

Η Μονάδα έχει την ευθύνη για το συντονισμό των εργασιών και διαδικασιών που σχετίζονται με την προκήρυξη και τη διαχείριση των Μέτρων και Καθεστώτων που αφορούν τα Ζώα.

Η διαχείριση των Μέτρων περιλαμβάνει εκτός από τον προγραμματισμό για την προκήρυξη και εφαρμογή τους, την έκδοση των εγχειριδίων εφαρμογής (ενημέρωσης αιτητών και διαδικασιών), τον καθορισμό των κριτηρίων επιλεξιμότητας, το σχεδιασμό των αιτήσεων, την έκδοση ενημερωτικών εντύπων για το κοινό, τον καθορισμό των καταλόγων ελέγχου, το συντονισμό για την επεξεργασία και έγκριση των αιτήσεων για πληρωμή καθώς και την έγκριση των πληρωμών και προώθησή τους στο λογιστήριο.

#### **Τμήμα Αγροτικής Ανάπτυξης και Κοινών Οργανώσεων Αγοράς:**

Το Τμήμα Αγροτικής Ανάπτυξης και Κοινών Οργανώσεων Αγοράς αποτελείται από δύο Μονάδες, τη Μονάδα Αγροτικής Ανάπτυξης και τη Μονάδα Κοινών Οργανώσεων Αγοράς. Το Τμήμα διαχειρίζεται Μέτρα που προνοούν ενισχύσεις από το Ευρωπαϊκό Γεωργικό Ταμείο Εγγυήσεων (ΕΓΓΤΕ) και το Ευρωπαϊκό Γεωργικό Ταμείο Αγροτικής Ανάπτυξης (ΕΓΤΑΑ) και έχει την τελική ευθύνη για την έγκριση των αιτημάτων πληρωμής και την παροχή των ενισχύσεων προς τους δικαιούχους.

Περίληπτικά, η διαχείριση των Μέτρων περιλαμβάνει τον προγραμματισμό τους, την έκδοση των εγχειριδίων εφαρμογής διαδικασιών και των εγχειριδίων εφαρμογής - ενημέρωσης αιτητών, καθώς και τη διενέργεια διοικητικών και επιτόπιων ελέγχων. Στα εγχειρίδια εφαρμογής διαδικασιών γίνεται λεπτομερής ανάλυση των διαδικασιών που πρέπει να ακολουθούν όλοι όσοι εμπλέκονται στην εφαρμογή των συγκεκριμένων Μέτρων. Στα εγχειρίδια εφαρμογής - ενημέρωσης αιτητών δίνονται σαφείς οδηγίες προς τους αιτητές σχετικά με τα κριτήρια συμμετοχής στα διάφορα Μέτρα, τις υποχρεώσεις και τα δικαιώματά τους, εφόσον εγκριθεί η συμμετοχή τους στα Μέτρα αυτά.

Οι διοικητικοί και επιτόπιοι έλεγχοι διενεργούνται με σκοπό τη διασφάλιση της συμμόρφωσης της αίτησης με τις υποχρεώσεις που προνοούνται στην Ευρωπαϊκή και εθνική νομοθεσία. Επίσης, η διαχείριση των Μέτρων περιλαμβάνει την παρακολούθηση και έλεγχο της εργασίας των Ανάδοχων Οργανισμών, για όσα Μέτρα βρίσκονται σε Αναδοχή. Για αρκετά Μέτρα, τόσο της Αγροτικής Ανάπτυξης όσο και των Κοινών Οργανώσεων Αγοράς, έχει γίνει άρση της Αναδοχής και πλέον εφαρμόζονται αποκλειστικά από τον ΚΟΑΠ. Αυτό συνέβαλε στη μεγάλη αύξηση του φόρτου εργασίας και ευθύνης που αντιστοιχεί στο Τμήμα Αγροτικής Ανάπτυξης και Κοινών Οργανώσεων Αγοράς.

### **Τμήμα Πληροφορικής:**

Το Τμήμα έχει την ευθύνη του σχεδιασμού, ανάπτυξης και υποστήριξης των απαραίτητων συστημάτων πληροφορικής για τη διαχείριση, έλεγχο, έγκριση και πληρωμή των επιδοτήσεων του Οργανισμού, είτε με διαδικασία εσωτερικής ανάπτυξης, είτε με αγορά υπηρεσιών. Έχει επίσης την αρμοδιότητα τήρησης ολοκληρωμένων και ορθών βάσεων δεδομένων, συμπεριλαμβανομένων γεωγραφικών πληροφοριών και δορυφορικών εικόνων, για χρήση από τα συστήματα πληροφορικής του Οργανισμού, καθώς και λήψης και τήρησης αντιγράφων ασφαλείας των ηλεκτρονικών δεδομένων και πληροφοριών, με στόχο την ανάκτηση από πιθανή καταστροφή και την επιτυχημένη επιχειρησιακή συνέχεια.

Επιπρόσθετα, στις αρμοδιότητες του Τμήματος εμπίπτει και η παροχή τεχνολογικής υποστήριξης προς το προσωπικό του Οργανισμού και τους Αναδόχους για την ομαλή διεκπεραίωση των καθηκόντων τους, όπως συντήρησης και υποστήριξης μηχανογραφικού εξοπλισμού (εξυπηρετητών, ηλεκτρονικών υπολογιστών, εκτυπωτών, κλπ), τηλεφωνικών συνδέσεων, καθώς και εξοπλισμού και συσκευών δικτύου.

### **Τμήμα Τήρησης και Εκκαθάρισης Λογαριασμών:**

Οι κυριότερες αρμοδιότητες του Τμήματος περιλαμβάνουν μεταξύ άλλων:

**Ταμείο Λειτουργίας** - την ετοιμασία του ετήσιου προϋπολογισμού του Οργανισμού, την παρακολούθηση και έλεγχο της υλοποίησης του, σύμφωνα με το ισχύον νομικό πλαίσιο, καθώς και την ετοιμασία των σχετικών αναφορών. Έχει επίσης την ευθύνη για τον υπολογισμό και την έγκαιρη καταβολή των απολαβών, ωφελημάτων και συντάξεων του προσωπικού στη βάση των εν ισχύ νόμων, κανονισμών και εγκυκλίων, την ετοιμασία, έλεγχο και εκτέλεση πληρωμών για κεφαλαιουχικές και λειτουργικές δαπάνες καθώς επίσης την εκτέλεση των σχετικών λογιστικών εγγραφών. Επιπλέον, το τμήμα έχει την αρμοδιότητα για την τήρηση του μητρώου πάγιων περιουσιακών στοιχείων του Οργανισμού, τη διεξαγωγή οικονομικών και άλλων μελετών για σκοπούς βελτίωσης της εφαρμογής, αποτελεσματικότητας και αποδοτικότητας των υφιστάμενων διαδικασιών και την ετοιμασία των ετήσιων οικονομικών καταστάσεων, στη βάση των διεθνών λογιστικών προτύπων.

**Ταμείο Πληρωμών** - τη διενέργεια διοικητικών ελέγχων σχετικά με την ορθότητα των αιτημάτων πληρωμών που προωθούνται από το Τμήμα Εκτέλεσης Πληρωμών, την εκτέλεση των σχετικών λογιστικών εγγραφών και την παρακολούθηση και τήρηση των λογιστικών βιβλίων του Οργανισμού, τον έλεγχο, φύλαξη και τήρηση μητρώου για τις εγγυήσεις και προκαταβολές καθώς και την προώθηση των σχετικών ενεργειών για την αποδέσμευση ή κατάπτωση τους. Επίσης, έχει την ευθύνη για την έγκαιρη ετοιμασία και υποβολή των περιοδικών αναφορών και αιτημάτων εκταμίευσης κονδυλίων από τα Ευρωπαϊκά Γεωργικά Ταμεία, τη μηνιαία υποβολή προβλέψεων πληρωμών, την ετοιμασία και υποβολή, προς την Ευρωπαϊκή Επιτροπή, των σχετικών στοιχείων για την ετήσια εκκαθάριση λογαριασμών, την τήρηση του μητρώου χρεωστών και την κίνηση των προβλεπόμενων διαδικασιών για την ανάκτηση των αχρεωστήτως καταβληθέντων ποσών και την παρακολούθηση και ορθολογική διαχείριση των χρηματικών διαθεσίμων. Τέλος, το

Ταμείο Πληρωμών έχει την ευθύνη της παρακολούθησης των συναντήσεων της Διαχειριστικής Επιτροπής Γεωργικών Ταμείων που διεξάγονται σε μηνιαία βάση και της ενημέρωσης όλων των εμπλεκόμενων Τμημάτων και Υπηρεσιών του Οργανισμού για τα θέματα που προκύπτουν.

### **Τμήμα Εκτέλεσης Πληρωμών:**

Οι αρμοδιότητες του περιλαμβάνουν μεταξύ άλλων, τη διενέργεια διοικητικών ελέγχων σε δέσμες αιτημάτων πληρωμής που προωθούνται από το Τμήμα Άμεσων Πληρωμών και το Τμήμα Κοινών Οργανώσεων Αγοράς & Αγροτικής Ανάπτυξης, τον τελικό έλεγχο του ηλεκτρονικού αρχείου για τη διενέργεια όλων των εμβασμάτων σε τραπεζικούς λογαριασμούς των δικαιούχων, την έκδοση εντολής προς την τράπεζα, το χειρισμό των επιστρεφόμενων, ως ανεκτέλεστων, εμβασμάτων, καθώς και την ετοιμασία βεβαιώσεων πληρωμών προς τους αιτητές.

Στις αρμοδιότητες του Τμήματος Εκτέλεσης Πληρωμών περιλαμβάνονται επίσης, ο συντονισμός της διαδικασίας ετοιμασίας των προβλέψεων των πληρωμών του Ταμείου Πληρωμών, η έγκαιρη εξασφάλιση των εθνικών κονδυλίων που απαιτούνται για τη διενέργεια των πληρωμών, η διαχείριση των χρηματικών διαθεσίμων του Οργανισμού, καθώς και ο έλεγχος της ορθής εφαρμογής της συμφωνίας με το χρηματοοικονομικό ίδρυμα που συνεργάζεται ο Οργανισμός. Τέλος, το Τμήμα Εκτέλεσης Πληρωμών είναι υπεύθυνο για τη διαχείριση των εξόδων δημόσιας αποθεματοποίησης και την κοινοποίηση των σχετικών πληροφοριών προς τη Γενική Διεύθυνση Γεωργίας και Αγροτικής Ανάπτυξης της Ευρωπαϊκής Ένωσης μέσω ειδικής ηλεκτρονικής εφαρμογής (P-STO).

### **Τμήμα Τεχνικών Υπηρεσιών και Ελέγχων:**

Αποστολή του Τμήματος είναι η διασφάλιση ακρίβειας, ποιότητας και αξιοπιστίας των δεδομένων στα οποία βασίζονται οι πληρωμές. Αυτό επιτυγχάνεται με τον τεχνικό έλεγχο των αιτήσεων πριν την προώθησή τους για έγκριση της πληρωμής.

Το Τμήμα Τεχνικών Υπηρεσιών και Ελέγχων υποδιαιρείται στους ακόλουθους τέσσερις Τομείς δραστηριότητας και ευθύνης:

- Γεωγραφικό Σύστημα Πληροφοριών
- Έλεγχοι Τηλεπισκόπησης
- Κλασικοί Επιτόπιοι Έλεγχοι-Αγροτικής Ανάπτυξης και άλλοι
- Πολλαπλή Συμμόρφωση

Μέσω του Γεωγραφικού Συστήματος Πληροφοριών γίνεται οργάνωση, επεξεργασία, ψηφιοποίηση και παρουσίαση δεδομένων που διαθέτουν γεωγραφική υπόσταση (αγροτεμάχια, χαρακτηριστικά τοπίου, κλπ). Χρησιμοποιούνται οι κτηματολογικοί χάρτες και δορυφορικές εικόνες οι οποίες έχουν υποστεί επεξεργασία (ορθό-διόρθωση). Υπάρχει συνεχής ροή δεδομένων από νέες δορυφορικές εικόνες και επιτόπιους ελέγχους με την οποία ενημερώνονται οι εκτάσεις αγροτεμαχίων και προκύπτει η έκταση, βάσει της οποίας υπολογίζεται η πληρωμή. Η τηλεπισκόπηση είναι μέθοδος επιτόπιου ελέγχου, με την οποία αναγνωρίζονται οι καλλιέργειες, μετράται η επιλέξιμη έκταση και ελέγχεται η τήρηση των καλών και περιβαλλοντικών συνθηκών. Αυτό γίνεται με συνδυασμό της χρήσης δορυφορικών εικόνων της τρέχουσας περιόδου και επιτόπιων επισκέψεων. Οι κλασικοί επιτόπιοι έλεγχοι γίνονται για τη διαπίστωση της ορθότητας των στοιχείων που περιλαμβάνονται στις αιτήσεις και της τήρησης των υποχρεώσεων που αναλήφθηκαν με την υποβολή της αίτησης, όπως οι συμμετοχές στα Αγροπεριβαλλοντικά Μέτρα. Ελέγχεται επίσης η πολλαπλή συμμόρφωση. Όσο αφορά τους Έλεγχους Αγροτικής Ανάπτυξης, το τμήμα αναλαμβάνει οιοδήποτε έλεγχο του ανατεθεί στα πλαίσια του προγράμματος αγροτικής ανάπτυξης 2014-2020. Όσον αφορά την Πολλαπλή Συμμόρφωση, ο Τομέας αναλαμβάνει την εφαρμογή της Νομοθεσίας της Πολλαπλής Συμμόρφωσης στον Οργανισμό και στα σώματα Ελέγχου.

### **Τμήμα Συντονισμού Επαρχιακών Γραφείων:**

Το Τμήμα Συντονισμού Επαρχιακών Γραφείων είναι υπεύθυνο για την ομαλή διαχείριση των Επαρχιακών Γραφείων. Τα Επαρχιακά Γραφεία παραλαμβάνουν, καταχωρούν, επεξεργάζονται και εγκρίνουν αιτήσεις για όλα τα Μέτρα / Καθεστώτα και Σχέδια επιδοτήσεων που εφαρμόζει ο Οργανισμός. Επίσης, στα Επαρχιακά Γραφεία γίνεται εξυπηρέτηση και



καθοδήγηση των αιτητών για όλα τα Σχέδια και Μέτρα που εφαρμόζει ο Οργανισμός. Τα Επαρχιακά Γραφεία, επενεργούν ως ο συνδεδετικός κρίκος του Οργανισμού με τον αγροτικό κόσμο, συλλέγουν και αντιμετωπίζουν τα προβλήματα του και γνωρίζουν καλύτερα τις δυσκολίες της υπαίθρου. Ο ΚΟΑΠ λειτουργεί Επαρχιακά Γραφεία στη Λευκωσία, Λεμεσό, Λάρνακα, Αμμόχωστο και Πάφο.

#### **Επιπρόσθετα, λειτουργούν τέσσερις (4) ανεξάρτητες Υπηρεσίες:**

##### **Υπηρεσία Εσωτερικού Ελέγχου:**

Η Υπηρεσία Εσωτερικού Ελέγχου (ΥΕΕ) είναι οργανικά ανεξάρτητη από τα υπόλοιπα τμήματα του Οργανισμού καθώς υπάγεται και αναφέρεται κατευθείαν στον Επίτροπο Αγροτικών Πληρωμών, όπως αυτό προβλέπεται από τα Κριτήρια Διαπίστευσης που διέπουν τη λειτουργία των Οργανισμών Πληρωμών (Κανονισμός (ΕΕ) αριθ. 907/2014 της Επιτροπής). Ο Προϊστάμενος της ΥΕΕ είναι μέλος της Διευθυντικής Ομάδας του Οργανισμού χωρίς όμως να λαμβάνει μέρος σε οποιεσδήποτε διοικητικές αποφάσεις, τηρώντας έτσι τα προβλεπόμενα Διεθνή Πρότυπα Εσωτερικού Ελέγχου.

Η αποστολή της ΥΕΕ είναι να συμβουλευεί τον Επίτροπο και τη Διευθυντική Ομάδα και να βοηθά τον Οργανισμό να επιτύχει τους σκοπούς και τους στόχους του μέσω μίας αντικειμενικής, διαβεβαιωτικής και συμβουλευτικής δραστηριότητας, σχεδιασμένης να προσθέτει αξία και να βελτιώνει τις λειτουργίες του Οργανισμού. Συγκεκριμένα, κατά την εκτέλεση του ετήσιου προγράμματος της, η ΥΕΕ διαπιστώνει κατά πόσο τα δίκτυα διαχείρισης κινδύνου, ελέγχου και διοικητικών διαδικασιών του Οργανισμού, όπως αυτά σχεδιάστηκαν από τη Διεύθυνση, είναι επαρκή και λειτουργούν με τρόπο που να επιβεβαιώνεται ότι ο Οργανισμός λειτουργεί σύμφωνα με τους κοινοτικούς και εθνικούς κανονισμούς. Η ΥΕΕ ακολουθεί και εφαρμόζει τα διεθνή πρότυπα και τις συμβουλευτικές οδηγίες του Ινστιτούτου Εσωτερικών Ελεγκτών της Αμερικής (ΙΕΕΑ) και έχει υιοθετήσει και εφαρμόζει τον Κώδικα Δεοντολογίας του ΙΕΕΑ.

Η συνεχόμενη αναβάθμιση των υπηρεσιών που προσφέρονται από τον Υπηρεσία Εσωτερικού Ελέγχου είναι ύψιστης σημασίας για τον ΚΟΑΠ, αφού μέσα από το έργο της στοχεύει στην περαιτέρω ενδυνάμωση των εσωτερικών διαδικασιών του ΚΟΑΠ και στην καλύτερη διαχείριση των κινδύνων που δύναται να επηρεάσουν αρνητικά την επίτευξη των στόχων που έχουμε θέσει, όπως επίσης και στη διακυβέρνησή του.

Η ΥΕΕ έχει επιφορτιστεί και με τα καθήκοντα της Ειδικής Υπηρεσίας που προβλέπεται από τον Κανονισμό (ΕΕ) αριθ. 1306/2013 του Ευρωπαϊκού Κοινοβουλίου και του Συμβουλίου, άρθρο 86, σχετικά με τους εκ των υστέρων ελέγχους συναλλαγών και εκτελεί τους ελέγχους που προβλέπονται βάσει του Κεφ. ΙΙΙ του Τίτλου V του Κανονισμού (ΕΕ) αρ. 1306/2013 σε δείγμα δικαιούχων οι οποίοι επιλέγονται με βάση ανάλυση κινδύνου ή/και τυχαία. Σκοπός των ελέγχων αυτών είναι να επιβεβαιωθεί η γνησιότητα και νομιμότητα των χρηματοδοτούμενων από το Ευρωπαϊκό Γεωργικό Ταμείο Εγγυήσεων (ΕΓΤΕ) πληρωμών.

##### **Υπηρεσία Καταπολέμησης Απάτης και Νομικών Θεμάτων:**

Η Υπηρεσία έχει ως κύριες αρμοδιότητες την καταπολέμηση της απάτης και τα νομικά θέματα του Οργανισμού, ενώ ο υπεύθυνος της Υπηρεσίας είναι ορισμένος Υπεύθυνος Προστασίας Δεδομένων (με βάση τον Κανονισμό 679/2016 - GDPR).

Η Ευρωπαϊκή Ένωση και τα κράτη μέλη έχουν υποχρέωση να καταπολεμούν την απάτη και οιαδήποτε άλλη παράνομη δραστηριότητα κατά των οικονομικών τους συμφερόντων. Η Υπηρεσία ενεργεί ως σύνδεσμος του Οργανισμού στην Ευρωπαϊκή Υπηρεσία Καταπολέμησης της Απάτης (OLAF), εκπροσωπεί τον Οργανισμό στις συναντήσεις της, κοινοποιεί στην OLAF τις παρατυπίες που εντοπίζονται στα Μέτρα επιδότησης και εκπροσωπεί τον Οργανισμό στον Εθνικό Συντονιστικό Φορέα για την Καταπολέμηση της Απάτης (AFCOS). Επίσης, είναι ο σύνδεσμος του Οργανισμού με το Υπουργείο Δικαιοσύνης σε σχέση με την εφαρμογή Εθνικής Στρατηγικής κατά της Διαφθοράς.

Η Υπηρεσία χειρίζεται τα νομικά θέματα του Οργανισμού, τα οποία περιλαμβάνουν δικαστηριακές διαδικασίες, νομικές γνωματεύσεις, νομικά ερωτήματα και συμβουλές.



Ως Υπεύθυνος Προστασίας Δεδομένων του ΚΟΑΠ ενημερώνει και συμβουλεύει τον Επίτροπο και το προσωπικό για τις υποχρεώσεις τους σχετικά με την προστασία δεδομένων, παρακολουθεί τη συμμόρφωση του ΚΟΑΠ με τον GDPR, τον Ν. 125(Ι)/2018 και τις πολιτικές του ΚΟΑΠ σε σχέση με την προστασία των δεδομένων προσωπικού χαρακτήρα, παρέχει συμβουλές, όταν ζητείται, όσον αφορά την εκτίμηση αντικτύπου, συνεργάζεται και ενεργεί ως σημείο επικοινωνίας με την εποπτική αρχή.

### **Υπηρεσία Δημοσιών και Διεθνών Σχέσεων:**

Η Υπηρεσία Δημοσιών και Διεθνών Σχέσεων φροντίζει για την επαρκή και έγκαιρη ενημέρωση του κοινού για κάθε Μέτρο που επιδοτεί ο Οργανισμός. Είναι υπεύθυνη για την ολοκληρωμένη και αποτελεσματική εσωτερική και εξωτερική επικοινωνία και τις δημόσιες σχέσεις του Οργανισμού προς υποστήριξη των στρατηγικών του στόχων. Προωθεί την εικόνα του Οργανισμού με συγκροτημένο και συνεπή τρόπο, προωθεί και ενδυναμώνει τις σχέσεις συνεργασίας με τα ΜΜΕ, συνθέτει, διαμορφώνει και διαχειρίζεται τη ροή των πληροφοριών που διοχετεύονται στα ΜΜΕ, παρακολουθεί και αναλύει τη προβολή του Οργανισμού στα ΜΜΕ και λειτουργεί σαν σημείο επικοινωνίας με τα ΜΜΕ. Επίσης η Υπηρεσία επιβλέπει τη γενική λειτουργία της ιστοσελίδας και τον ιστοχώρο κοινωνικής δικτύωσης (facebook) του Οργανισμού, διοργανώνει δημοσιογραφικές συσκέψεις και μεριμνά για τη συμμετοχή του Οργανισμού σε εκθέσεις και άλλα γεγονότα με στόχο την προβολή του έργου του Οργανισμού και την ενημέρωση των αγροτών. Διοργανώνει συνέδρια / περιφερειακές συγκεντρώσεις και το ετήσιο αγροτικό φεστιβάλ του Οργανισμού.

Έχει επίσης την ευθύνη για τη σύνταξη και την επιμέλεια της Ετήσιας Έκθεσης του Οργανισμού που διεκπεραιώνεται κάθε χρόνο και παραδίδεται στον Πρόεδρο της Κυπριακής Δημοκρατίας.

### **Υπηρεσία Διαπίστευσης και Οριζόντιων Θεμάτων:**

Η Υπηρεσία Διαπίστευσης και Οριζόντιων Θεμάτων είναι ανεξάρτητη και υπάγεται απευθείας στον Επίτροπο Αγροτικών Πληρωμών. Αποτελεί τον σύνδεσμο επικοινωνίας μεταξύ ΚΟΑΠ και Ευρωπαϊκής Επιτροπής και συγκεκριμένα της Γενικής Διεύθυνσης Γεωργίας και Αγροτικής Ανάπτυξης (ΓΔΓΑΑ). Επιπλέον, συντονίζει θέματα που αφορούν εξωτερικούς ελέγχους που διενεργούνται στον ΚΟΑΠ από διάφορα ελεγκτικά σώματα όπως τη ΓΔΓΑΑ, το Ευρωπαϊκό Ελεγκτικό Συνέδριο, τον Οργανισμό Πιστοποίησης και το Γενικό Ελεγκτή της Δημοκρατίας. Έχει την ευθύνη παρακολούθησης του βαθμού συμμόρφωσης του Οργανισμού με τις διαπιστώσεις των εξωτερικών ελεγκτών και ενημερώνει σχετικά τον Επίτροπο σύμφωνα με ενημέρωση που λαμβάνει από τα Τμήματα / Υπηρεσίες του Οργανισμού. Επίσης, διαχειρίζεται τις Συμφωνίες Αναδοχής που έχει συνάψει ο ΚΟΑΠ με διάφορους Ανάδοχους. Η ευθύνη για τον καταρτισμό αλλά και αναθεώρηση των Συμφωνιών Αναδοχής όποτε αυτό κρίνεται απαραίτητο, αποτελεί αρμοδιότητα της Υπηρεσίας. Λαμβάνει μέρος στις συνεδριάσεις της Συμβουλευτικής Επιτροπής Διαπίστευσης του Οργανισμού η οποία συμβουλεύει την Αρμόδια Αρχή Διαπίστευσης και παρακολουθεί και συντονίζει θέματα που αφορούν τη διαπίστευση του ΚΟΑΠ. Έχει την ευθύνη για την ετήσια δημοσιοποίηση στην ιστοσελίδα του ΚΟΑΠ, των στοιχείων των δικαιούχων που έχουν λάβει επιδοτήσεις κατά το προηγούμενο οικονομικό έτος. Επίσης, υποβάλλει κάθε έτος, στη ΓΔΓΑΑ όλα τα απαραίτητα έγγραφα για την εκκαθάριση των ετήσιων λογαριασμών του ΚΟΑΠ, συμπεριλαμβανομένης και της Δήλωσης Διαχείρισης του Επιτρόπου, στη σύνταξη της οποίας συμβουλεύει τον Επίτροπο. Επιπλέον, σε συνεργασία με το Τμήμα Τήρησης και Εκκαθάρισης Λογαριασμών, παρακολουθεί τις συναντήσεις της Διαχειριστικής Επιτροπής Γεωργικών Ταμείων και ενημερώνει για διάφορα οριζόντια θέματα τα υπόλοιπα Τμήματα / Υπηρεσίες του ΚΟΑΠ καθώς και τον Οργανισμό Πιστοποίησης σχετικά με τις κατευθυντήριες γραμμές που εκδίδει η ΓΔΓΑΑ και θα πρέπει να ακολουθούνται κατά τον έλεγχο των ετήσιων λογαριασμών των οργανισμών πληρωμών. Καταρτίζει και επικαιροποιεί συστηματικά (σύμφωνα με έγγραφα που εκδίδει τακτικά η ΓΔΓΑΑ) τη μορφή του Πίνακα Προβλέψεων Δαπανών. Ο εν λόγω Πίνακας επικαιροποιείται από την Υπεύθυνη της Υπηρεσίας σε μηνιαία βάση σύμφωνα με ενημέρωση που λαμβάνει από τα αρμόδια Τμήματα του Οργανισμού και κοινοποιείται στο Τμήμα Τήρησης και Εκκαθάρισης Λογαριασμών για σκοπούς αντίστοιχης ενημέρωσης της ΓΔΓΑΑ που αφορά τις προβλέψεις δαπανών για τα Μέτρα που εφαρμόζει ο Οργανισμός.





## Ανάδοχοι Οργανισμοί και Συμφωνίες Συνεργασίας:

Σύμφωνα με το Νόμο 64(Ι)/2003, ο Οργανισμός δύναται να αναθέτει μέρος ή όλες τις αρμοδιότητες έγκρισης πληρωμών καθώς επίσης και εργασίες που αφορούν την τεχνική υπηρεσία και το Ολοκληρωμένο Σύστημα Διαχείρισης και Ελέγχου (ΟΣΔΕ). Η ανάθεση αυτή γίνεται σε άλλα όργανα όπως σε Τμήματα της Κυβέρνησης ή σε άλλους Οργανισμούς Δημοσίου Δικαίου ή Ιδιωτικού Δικαίου ή Εταιρείες Ιδιωτικού Δικαίου που ο Επίτροπος κρίνει ότι διαθέτουν τα μέσα και τις γνώσεις στους τομείς που θα τους ανατεθούν.

### **Ο ΚΟΑΠ διατηρεί πέντε (5) συμφωνίες Αναδοχής και μία (1) συμφωνία Συνεργασίας με τους πιο κάτω Οργανισμούς:**

- Τμήμα Γεωργίας του Υπουργείου Γεωργίας, Αγροτικής Ανάπτυξης και Περιβάλλοντος
- Τμήμα Δασών του Υπουργείου Γεωργίας, Αγροτικής Ανάπτυξης και Περιβάλλοντος
- Υπουργείο Ενέργειας, Εμπορίου και Βιομηχανίας
- Υπουργείο Εσωτερικών
- Κτηνιατρικές Υπηρεσίες του Υπουργείου Γεωργίας, Αγροτικής Ανάπτυξης και Περιβάλλοντος
- Τμήμα Τελωνείων του Υπουργείου Οικονομικών (συμφωνία συνεργασίας)

Οι πέντε (5) συμφωνίες που ισχύουν, προνοούν διάφορους μηχανισμούς ελέγχου και αλληλο-ενημέρωσης από και προς τον ΚΟΑΠ. Οι μηχανισμοί αυτοί είναι σύμφωνοι πάντα με τις κοινοτικές οδηγίες και κανονισμούς αλλά και με τον κώδικα αποτελεσματικής επικοινωνίας με τους Αναδόχους που εφαρμόζεται από το 2005. Οι συμφωνίες Αναδοχής αξιολογούνται σε συνεχή βάση και προωθούνται αναθεωρήσεις όποτε αυτό κριθεί αναγκαίο.

Με βάση τις συμφωνίες Αναδοχής, η μεταφορά αρμοδιοτήτων στους Αναδόχους αφορά κυρίως την έγκριση πληρωμών για τα Μέτρα που τους έχουν ανατεθεί. Στην περίπτωση των Κτηνιατρικών Υπηρεσιών η συμφωνία αναδοχής αφορά τη διενέργεια των επιτόπιων ελέγχων για το Καθεστώς Προαιρετικής Συνδεδεμένης Στήριξης Αιγοπροβάτων. Οι αρμοδιότητες που έχουν μεταφερθεί στους Αναδόχους Οργανισμούς εκτελούνται υπό την εποπτεία του ΚΟΑΠ ο οποίος εξακολουθεί να φέρει την ευθύνη για τη νομιμότητα και κανονικότητα των πληρωμών.

Επιπρόσθετα από τα πιο πάνω, ο Οργανισμός, στα πλαίσια εφαρμογής της Πολλαπλής Συμμόρφωσης, συνεργάζεται με τα ακόλουθα Τμήματα με τα οποία διατηρεί και συμφωνία Συνεργασίας, στα πλαίσια της οποίας αναλαμβάνουν την εκτέλεση και διαχείριση ελέγχων που εμπίπτουν στις αρμοδιότητες τους:

- Τμήμα Γεωργίας του Υπουργείου Γεωργίας, Αγροτικής Ανάπτυξης και Περιβάλλοντος
- Τμήμα Περιβάλλοντος του Υπουργείου Γεωργίας, Αγροτικής Ανάπτυξης και Περιβάλλοντος
- Τμήμα Κτηνιατρικών Υπηρεσιών του Υπουργείου Γεωργίας, Αγροτικής Ανάπτυξης και Περιβάλλοντος
- Ταμείο Θήρας του Υπουργείου Εσωτερικών

Η πρακτική της ανάθεσης εργασιών μέσω συμφωνιών Αναδοχής στους Εξουσιοδοτημένους Οργανισμούς συζητείται ευρέως τα τελευταία χρόνια. Στην Ετήσια Έκθεση της Γενικού Ελεγκτή της Δημοκρατίας για το 2012 αναφέρεται η εισήγησή της για ανάκληση των Αναδοχών και εκτέλεση του συνόλου των εργασιών από τον ΚΟΑΠ και ότι κάτι τέτοιο «...θα επιφέρει απλοποίηση του σημερινού συστήματος, που θα έχει ως αποτέλεσμα την αύξηση της αποδοτικότητας και της αποτελεσματικότητας της λειτουργίας του Οργανισμού, με συνεπαγόμενη μείωση του διοικητικού κόστους και βελτίωση στην εξυπηρέτηση των γεωργών». Η εισήγηση αυτή υιοθετήθηκε και από τον σημερινό Γενικό Ελεγκτή στην Ετήσια Έκθεση του για το 2013 και για το 2014, αλλά και από τους εμπειρογνώμονες της Διεθνούς Τράπεζας, που κλήθηκαν από την Κυπριακή Δημοκρατία να μελετήσουν τη λειτουργία του Υπουργείου Γεωργίας, Αγροτικής Ανάπτυξης

και Περιβάλλοντος και των Οργανισμών που έχουν αρμοδιότητες σχετικές με τον αγροτικό τομέα. Η Διεθνής Τράπεζα ενστερνίζεται την άποψη του Γενικού Ελεγκτή και τονίζει ότι η ανάκληση των Αναδοχών και η εκτέλεση του συνόλου των εργασιών από τον ΚΟΑΠ, θα οδηγήσει σε πολλές συνέργειες, όπως για παράδειγμα τη χρήση μιας ενιαίας βάσης δεδομένων, την αξιοποίηση των δυνατοτήτων της μηχανογραφικής υποδομής του ΚΟΑΠ, καθώς και την απάλειψη της επικάλυψης εργασιών.

Ήδη ο Οργανισμός έχει ανακαλέσει την Αναδοχή για 6 Μέτρα των Κοινών Οργανώσεων Αγοράς από 1/1/2015 και από 1/1/2016 για Μέτρα του Νέου Προγράμματος Αγροτικής Ανάπτυξης 2014 - 2020, το οποίο εγκρίθηκε στις 3/12/2015 από την Ευρωπαϊκή Επιτροπή. Σημειώνεται ότι τα αντίστοιχα με αυτά Μέτρα στο Πρόγραμμα Αγροτικής Ανάπτυξης 2007 - 2013, περιλαμβάνονταν στη συμφωνία Αναδοχής με το Τμήμα Γεωργίας.

Ο Οργανισμός προχωρεί με τη διεξαγωγή μελέτης για τις ανάγκες του σε προσωπικό και τον τρόπο διάρθρωσής του, λαμβάνοντας υπόψη τα οποιαδήποτε νέα δεδομένα έχουν δημιουργηθεί ή αναμένονται να δημιουργηθούν σε βάθος χρόνου, σε σχέση με τις αναδοχές. Με την ολοκλήρωση της εν λόγω μελέτης ο Οργανισμός θα ενεργήσει ανάλογα.

# Οργανόγραμμα

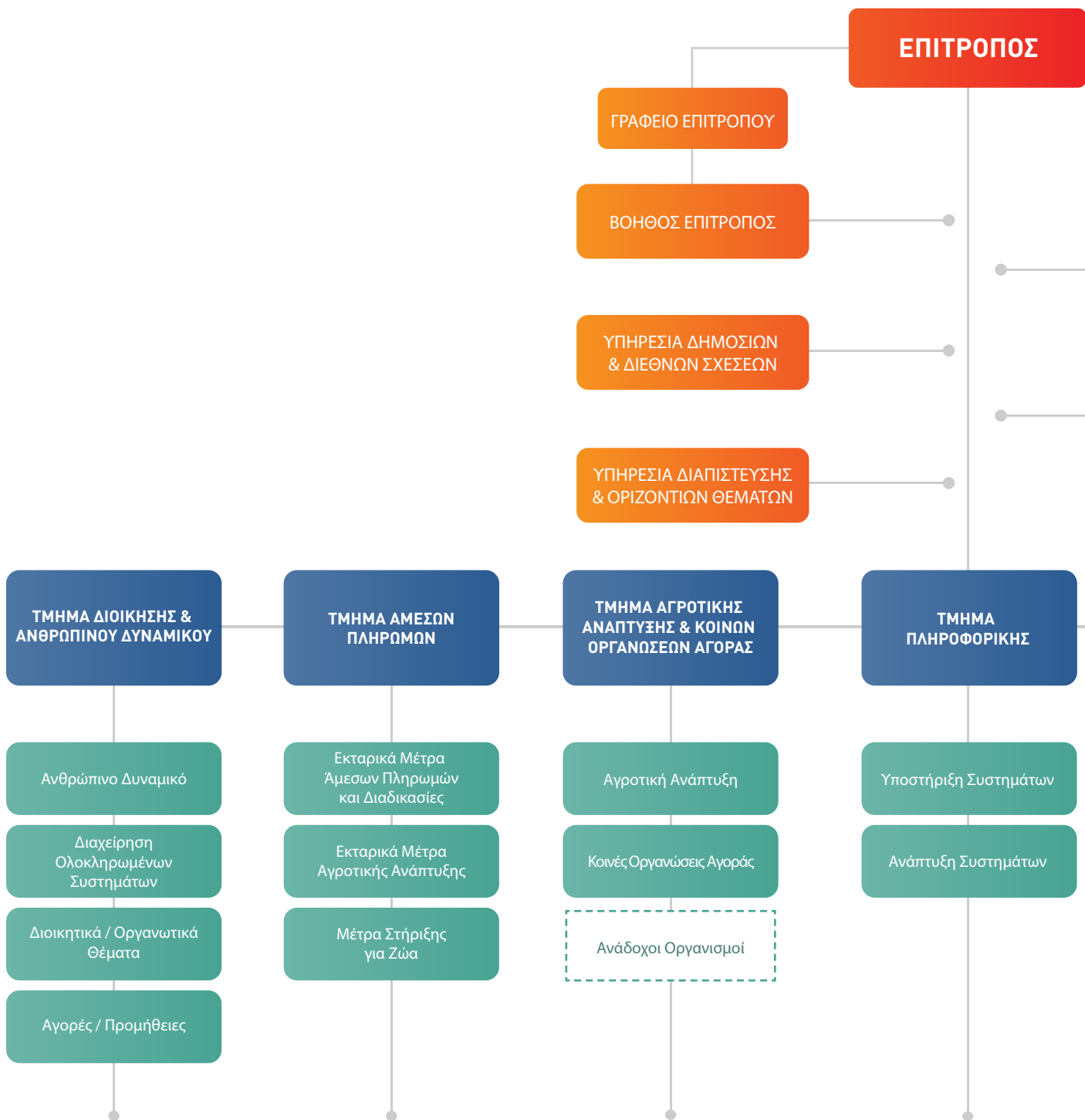

ΥΠΗΡΕΣΙΑ ΕΣΩΤΕΡΙΚΟΥ  
ΕΛΕΓΧΟΥ

ΥΠΗΡΕΣΙΑ  
ΚΑΤΑΠΟΛΕΜΗΣΗΣ ΤΗΣ  
ΑΠΑΤΗΣ & ΝΟΜΙΚΩΝ ΘΕΜΑΤΩΝ

ΤΜΗΜΑ ΤΗΡΗΣΗΣ &  
ΕΚΚΑΘΑΡΙΣΗΣ  
ΛΟΓΑΡΙΑΣΜΩΝ

Ταμείο Πληρωμών

Ταμείο Λειτουργίας

ΤΜΗΜΑ ΕΚΤΕΛΕΣΗΣ  
ΠΛΗΡΩΜΩΝ

Εκτέλεση Πληρωμών

Δημόσια  
Αποθεματοποίηση

ΤΜΗΜΑ ΤΕΧΝΙΚΩΝ  
ΥΠΗΡΕΣΙΩΝ & ΕΛΕΓΧΩΝ

Γεωγραφικό Σύστημα  
Πληροφοριών

Έλεγχοι  
Τηλεπισκόπησης

Κλασσικοί Επιτόπιοι  
Έλεγχοι - Αγροτικής  
Ανάπτυξης και άλλοι

Πολλαπλή  
Συμμόρφωση

ΤΜΗΜΑ ΣΥΝΤΟΝΙΣΜΟΥ  
ΕΠΑΡΧΙΑΚΩΝ ΓΡΑΦΕΙΩΝ

Επαρχιακό Γραφείο  
Λευκωσίας

Επαρχιακό Γραφείο  
Λεμεσού

Επαρχιακό Γραφείο  
Λάρνακας / Αμμοχώστου

Επαρχιακό Γραφείο  
Πάφου

## 5. Ανθρώπινο Δυναμικό

### ΑΡΙΘΜΗΤΙΚΑ ΔΕΔΟΜΕΝΑ

Το προσωπικό του Οργανισμού το 2019, μειώθηκε κατά ένα άτομο σε σχέση με το 2018. Την 31η Δεκεμβρίου 2019, ο Οργανισμός απασχολούσε 227 άτομα, από τα οποία τα 97 άτομα είναι έκτακτο προσωπικό που υπηρετεί με συμβόλαια αορίστου χρόνου.

### ΕΠΙΜΟΡΦΩΣΗ / ΚΑΤΑΡΤΙΣΗ ΑΝΘΡΩΠΙΝΟΥ ΔΥΝΑΜΙΚΟΥ

Η επιμόρφωση/κατάρτιση του Ανθρώπινου Δυναμικού αποτελεί σημαντικό παράγοντα στη λειτουργία του Οργανισμού και συγκαταλέγεται ανάμεσα στα κριτήρια Διαπίστευσης για τον Οργανισμό. Επιπρόσθετα, η επιμόρφωση / κατάρτιση του Ανθρώπινου Δυναμικού ενισχύει την ικανότητα του Οργανισμού να λειτουργεί εύρυθμα και στη βάση των τελευταίων εξελίξεων της τεχνολογίας και του σχετικού θεσμικού πλαισίου με το οποίο χρειάζεται να συμμορφώνεται κατά την άσκηση των αρμοδιοτήτων του.

Κατά τη διάρκεια του 2019, διοργανώθηκαν 29 ενδοϋπηρεσιακά προγράμματα και υπήρξαν 122 συμμετοχές από το ανθρώπινο δυναμικό του ΚΟΑΠ σε 46 εξωτερικά σεμινάρια.

Η ποιότητα, επάρκεια και χρησιμότητα της εκπαίδευσης αξιολογείται σε ετήσια βάση. Η αξιολόγηση αυτή οδηγεί σε συμπεράσματα που είναι βοηθητικά στην ετοιμασία του εκπαιδευτικού προγράμματος του επόμενου έτους.

Σύμφωνα με το ετήσιο πρόγραμμα εκπαίδευσης του Οργανισμού για το 2019 και παρά τα περιορισμένα διαθέσιμα κονδύλια, μεταξύ άλλων υλοποιήθηκαν τα πιο κάτω:

- Εκπαίδευση προσωπικού στην ομαδικότητα (ενδοϋπηρεσιακή εκπαίδευση)
- Εκπαίδευση / Ενημέρωση Προσωπικού για το Γενικό Κανονισμό Προστασίας Δεδομένων (ΕΕ) 2016/679 (ενδοϋπηρεσιακή εκπαίδευση)
- Εκπαίδευση ομάδων προσωπικού σε θέματα Ασφάλειας και Υγείας (αναγνώριση και διαχείριση ερπετών, μέτρα προστασίας από φυσικές καταστροφές και σεισμούς, πυρασφάλεια και εκκένωση κτηρίων, χρήση αυτόματου εξωτερικού απινιδωτή, εκπαίδευση υπεύθυνων ατόμων για τα συστήματα πυρόσβεσης)
- Εξειδικευμένες εκπαιδεύσεις για επιτόπιους ελεγκτές (ενδοϋπηρεσιακή εκπαίδευση από συναδέλφους)



## 6. Τακτικές Δραστηριότητες

### ΜΕΤΡΑ ΚΟΙΝΗΣ ΑΓΡΟΤΙΚΗΣ ΠΟΛΙΤΙΚΗΣ (ΚΑΠ)

Κατά το 2019 ο ΚΟΑΠ χειρίστηκε Μέτρα της Κοινής Αγροτικής Πολιτικής που διαχωρίζονται στις πιο κάτω κατηγορίες:

- Μέτρα Άμεσων Πληρωμών
- Μέτρα Κοινών Οργανώσεων Αγοράς (ΚΟΑ)
- Μέτρα Προγράμματος Αγροτικής Ανάπτυξης (ΠΑΑ) 2007 - 2013 και 2014 - 2020

Συγκεκριμένα εφαρμόστηκαν τα πιο κάτω Μέτρα:

### ΕΚΤΑΡΙΚΑ ΜΕΤΡΑ ΑΜΕΣΩΝ ΠΛΗΡΩΜΩΝ, ΜΕΤΡΑ ΣΤΗΡΙΞΗΣ ΜΕ ΒΑΣΗ ΤΗΝ ΕΚΤΑΣΗ ΠΑΑ ΚΑΙ ΜΕΤΡΑ ΣΤΗΡΙΞΗΣ ΓΙΑ ΤΑ ΖΩΑ ΠΑΑ (2014 – 2020)

Το Τμήμα Άμεσων Πληρωμών εφαρμόζει τα Εκταρικά Μέτρα Άμεσων Πληρωμών και τα Μέτρα με βάση την έκταση του Προγράμματος Αγροτικής Ανάπτυξης 2014 – 2020 που προκηρύσσονται στα πλαίσια της Ενιαίας Αίτησης Εκταρικών Επιδοτήσεων, καθώς και τα Μέτρα Στήριξης για τα Ζώα. Οι πληρωμές για τα εν λόγω Μέτρα παρουσιάζονται αναλυτικά στους Πίνακες 2 των Παραρτημάτων.

### Εκταρικά Μέτρα Άμεσων Πληρωμών και Μέτρα με βάση την έκταση του Προγράμματος Αγροτικής Ανάπτυξης 2014 – 2020

Η περίοδος υποβολής της Ενιαίας Αίτησης Εκταρικών Επιδοτήσεων 2019 ήταν από τις 18 Μαρτίου μέχρι τις 18 Απριλίου 2019. Τα Μέτρα που περιλαμβάνονταν στην Ενιαία Αίτηση Εκταρικών Επιδοτήσεων ήταν τα πιο κάτω:

- Καθεστώς Ενιαίας Στρεμματικής Ενίσχυσης (ΚΕΣΕ) (Μέτρα Άμεσων Πληρωμών)
- Καθεστώς Ενίσχυσης για Γεωργικές Πρακτικές Επωφελείς για το Κλίμα και το Περιβάλλον (Καθεστώς Πράσινης Ενίσχυσης) (Μέτρα Άμεσων Πληρωμών)
- Καθεστώς Προαιρετικής Συνδεδεμένης Στήριξης Εσπεριδοειδών (Μέτρα Άμεσων Πληρωμών)
- Καθεστώς Ενίσχυσης για Γεωργούς Νεαρής Ηλικίας (Μέτρα Άμεσων Πληρωμών)
- Μέτρο 10 – Γεωργοπεριβαλλοντικά και Κλιματικά Μέτρα (Πρόγραμμα Αγροτικής Ανάπτυξης 2014 – 2020), εκτός του Καθεστώτος 10.1.9
- Μέτρο 11 – Βιολογικές Καλλιέργειες (Πρόγραμμα Αγροτικής Ανάπτυξης 2014 – 2020)
- Μέτρο 12 – Ενισχύσεις στο πλαίσιο του Natura 2000 και της οδηγίας πλαισίου για τα ύδατα (Πρόγραμμα Αγροτικής Ανάπτυξης 2014 – 2020)
- Μέτρο 13 – Στήριξη Περιοχών με Φυσικά ή άλλα Μειονεκτήματα (Πρόγραμμα Αγροτικής Ανάπτυξης 2014 – 2020)

#### • Καθεστώς Ενιαίας Στρεμματικής Επιδότησης (ΚΕΣΕ)

Το Καθεστώς Ενιαίας Στρεμματικής Επιδότησης, αφορά ενίσχυση που καταβάλλεται ετησίως για κάθε εκτάριο στο οποίο ασκείται γεωργική δραστηριότητα και το οποίο δηλώνεται στην Ενιαία Αίτηση Εκταρικών Επιδοτήσεων. Το ποσό ανά εκτάριο υπολογίζεται κάθε έτος, διαιρώντας την ετήσια συνολική χρηματοδότηση του έτους για το συγκεκριμένο Καθεστώς διά του συνολικού αριθμού επιλέξιμων εκταρίων που δηλώνεται το αντίστοιχο έτος από τους αιτητές. Το Καθεστώς αυτό χρηματοδοτείται εξ' ολοκλήρου από την ΕΕ και αποτελεί το Καθεστώς με τη μεγαλύτερη συμμετοχή αιτητών. Το 2019 υποβλήθηκαν 32.257 αιτήσεις.

### • Καθεστώς Ενίσχυσης για Γεωργικές Πρακτικές Επωφελείς για το Κλίμα και το Περιβάλλον (Καθεστώς Πράσινης Ενίσχυσης)

Η ενίσχυση αυτή χορηγείται στους αιτητές που δικαιούνται ενίσχυση στα πλαίσια του ΚΕΣΕ και νοουμένου ότι τηρούν συγκεκριμένες γεωργικές πρακτικές που περιγράφονται πιο κάτω:

- Διαφοροποίηση Καλλιεργειών (όταν η αρόσιμη γη είναι ίση ή μεγαλύτερη από 100 δεκάρια).
- Διατήρηση Περιοχής Οικολογικής Εστίασης (όταν η αρόσιμη γη υπερβαίνει τα 150 δεκάρια).
- Διατήρηση Μονίμων Βοσκοτόπων (όταν υπάρχουν τέτοιες εκτάσεις στην εκμετάλλευση).

Το ποσό ανά εκτάριο υπολογίζεται κάθε έτος, διαιρώντας την ετήσια συνολική χρηματοδότηση του έτους για το συγκεκριμένο Καθεστώς δια του συνολικού αριθμού επιλέξιμων εκταρίων που δηλώνεται το αντίστοιχο έτος, από τους αιτητές. Το Καθεστώς αυτό χρηματοδοτείται εξ' ολοκλήρου από την ΕΕ. Για το έτος 2019 υποβλήθηκαν 32.257 αιτήσεις.

### • Καθεστώς Προαιρετικής Συνδεδεμένης Στήριξης Εσπεριδοειδών

Η ενίσχυση χορηγείται για την καλλιέργεια εσπεριδοειδών σε κοινότητες που επηρεάζονται από τη Νεκρή Ζώνη. Το ποσό ανά εκτάριο υπολογίζεται κάθε έτος, διαιρώντας την ετήσια συνολική χρηματοδότηση του έτους για το συγκεκριμένο Καθεστώς δια του συνολικού αριθμού επιλέξιμων εκταρίων που δηλώνεται το αντίστοιχο έτος, για το συγκεκριμένο Καθεστώς, από τους αιτητές. Το Καθεστώς αυτό χρηματοδοτείται εξ' ολοκλήρου από την ΕΕ. Για το έτος 2019 υποβλήθηκαν 795 αιτήσεις.

### • Καθεστώς Ενίσχυσης για Γεωργούς Νεαρής Ηλικίας

Το Καθεστώς αφορά ετήσια ενίσχυση που χορηγείται σε «Γεωργούς Νεαρής Ηλικίας», όπως αυτοί ορίζονται στο αντίστοιχο Εγχειρίδιο - Εφαρμογής της Ενιαίας Αίτησης και οι οποίοι δικαιούνται ενίσχυση στα πλαίσια του ΚΕΣΕ. Η ενίσχυση χορηγείται ανά γεωργό για περίοδο που δεν υπερβαίνει τα πέντε έτη.

Κατά το έτος 2019 υποβλήθηκαν 819 αιτήσεις.

### Κατανομή Χρηματοδοτικού Φακέλου Μέτρων

Για το έτος 2019, ο χρηματοδοτικός φάκελος των Άμεσων Πληρωμών για την Κύπρο ανέρχεται στα 48,6 εκατομμύρια ευρώ. Η χρηματοδότηση είναι 100% από ευρωπαϊκά κονδύλια.

### Η ποσοστιαία κατανομή του χρηματοδοτικού φακέλου είναι η ακόλουθη:

Καθεστώτα Ενίσχυσης / Στήριξης	Ποσοστό Χρηματοδότησης επί του Εθνικού Ανώτατου Ορίου
Καθεστώς Ενιαίας Στρεμματικής Ενίσχυσης	60,65%
Καθεστώς Ενίσχυσης για Γεωργικές Πρακτικές Επωφελείς για το Κλίμα και το Περιβάλλον (Καθεστώς Πράσινης Ενίσχυσης)	30,00%
Καθεστώς Προαιρετικής Συνδεδεμένης Στήριξης (Αιγοπρόβατα και Εσπεριδοειδή)	8,00%
Καθεστώς Ενίσχυσης για Γεωργούς Νεαρής Ηλικίας	1,35%

Στην Ενιαία Αίτηση του 2019 περιλαμβάνονται τα ακόλουθα Καθεστώτα του Μέτρου 10 καθώς και τα Μέτρα 11, 12 και 13 του Προγράμματος Αγροτικής Ανάπτυξης 2014 – 2020.

#### • **Μέτρο 10 – Γεωργοπεριβαλλοντικά και Κλιματικά Μέτρα**

Οι βασικοί στόχοι του Μέτρου 10 συντελούν στην ικανοποίηση των αναγκών που έχουν καταδειχθεί και εξ ορισμού εξυπηρετούν τους εγκάρσιους στόχους της Αγροτικής Ανάπτυξης για διαφύλαξη του περιβάλλοντος και μετριασμό των φαινομένων που προκαλούν τις κλιματικές αλλαγές. Συγκεκριμένα συμβάλλουν στην αποτροπή της υποβάθμισης της ποιότητας των υδάτων και του εδάφους και στη μείωση των εκπομπών αερίων θερμοκηπίου (NO<sub>2</sub>, CH<sub>4</sub>) και εκπομπών CO<sub>2</sub>, μέσω του πλήρους αποκλεισμού της χημικής ζιζανιοκτονίας.

Μέσω του Μέτρου παρέχεται οικονομική ενίσχυση στους παραγωγούς που εφαρμόζουν την υπό αναφορά δράση, ως αντιστάθμισμα του οικονομικού κόστους με το οποίο θα επιφορτίζονται για να την εφαρμόζουν.

- Καθεστώ 10.1.1 – Αποκλεισμός της Χρήσης Χημικών Ζιζανιοκτόνων σε συγκεκριμένες καλλιέργειες. Εφαρμόζεται σε καλλιέργειες με φυλλοβόλα (με εξαίρεση αμυγδαλιές και φουντουκιές), ελιές εσπεριδοειδή, καλλιέργειες παραδοσιακού τοπίου (αμυγδαλιές, χαρουπιές, φουντουκιές, αγριοτριανταφυλλιές-Rosa damaskina) και αμπέλια.
- Καθεστώ 10.1.2 – Εφαρμογή Αμειψισποράς - Εφαρμόζεται στις καλλιέργειες με Πατάτες και Σιτηρά.
- Καθεστώ 10.1.3 – Στοχευμένες Αγροπεριβαλλοντικές Δράσεις στην καλλιέργεια της Πατάτας και των Εσπεριδοειδών.
- Καθεστώ 10.1.4 – Διατήρηση Περιβαλλοντικά Φιλικών Γεωργικών Πρακτικών στην καλλιέργεια της Μπανάνας.
- Καθεστώ 10.1.7 – Συντήρηση Υφιστάμενων Ξερολιθίων εντός Αγροτεμαχίων.
- Καθεστώ 10.1.8 – Αγροπεριβαλλοντικές υποχρεώσεις για τη Διατήρηση και Βιώσιμη Χρήση σε παραδοσιακές ποικιλίες Αμπέλου.
- Καθεστώ 10.1.10 – Διαχείριση Μελισσοσμηνών με σκοπό τη διατήρηση Αρμονικής Συνύπαρξης με Εντομοφάγα Πτηνά.
- Καθεστώ 10.1.11 – Περιβαλλοντικές δράσεις σε περιοχές υψηλής φυσικής αξίας.
- Καθεστώ 10.1.12 – Εθελοντικό πρόγραμμα ολοκληρωμένης διαχείρισης εχθρών και ασθενειών στα οινοποιήσιμα και επιτραπέζια αμπέλια.
- Καθεστώ 10.1.13 – Εφαρμογή πυροπροστατευτικών χειρισμών σε παραδασόβιες εκτάσεις καλλιεργούμενες με σιτηρά.

#### • **Μέτρο 11 - Βιολογικές Καλλιέργειες**

- **Υπομέτρο 11.1: Μετατροπή από τη Συμβατική στη Βιολογική Γεωργία**
- **Υπομέτρο 11.2: Ανάπτυξη της Βιολογικής Γεωργίας**

Το εν λόγω Μέτρο αποσκοπεί στην ενθάρρυνση για μετατροπή και διατήρηση των πρακτικών της βιολογικής γεωργίας. Η στήριξη παρέχεται με σκοπό την ενθάρρυνση των αγροτών να στραφούν από τις συμβατικές μεθόδους καλλιέργειας σε μεθόδους βιολογικής καλλιέργειας, Οι γεωργικές πρακτικές που προωθεί η βιολογική γεωργία, συμβάλλουν, στη βελτίωση της ποιότητας του εδάφους και των υδάτων, στο μετριασμό και την προσαρμογή στην αλλαγή του κλίματος καθώς και στην αύξηση της βιοποικιλότητας. Αυτό επιτυγχάνεται με την απαγόρευση χρήσης συνθετικών φυτοπροστατευτικών προϊόντων και συνθετικών λιπασμάτων, εφαρμόζοντας τεχνικές αμειψισποράς και επιτρέποντας τη χρήση οργανικών λιπασμάτων (π.χ. κοπριές ζώων εκτατικής εκτροφής και φυτικές κομπόστες) που βελτιώνουν τη δομή του εδάφους και αυξάνουν τη περιεκτικότητά του σε οργανική ύλη.

### • Μέτρο 12 – Ενισχύσεις στο Πλαίσιο του Natura 2000 και της Οδηγίας Πλαισίου για τα Ύδατα

Η Κύπρος, λόγω του νησιώτικου χαρακτήρα της, της γεωγραφικής της θέσης, του πολυποικίλου ανάγλυφου, των κλιματικών συνθηκών και των παραδοσιακών γεωργικών δραστηριοτήτων, έχει πλούσια βιοποικιλότητα. Η διατήρηση της βιοποικιλότητας των οικοτόπων και των ειδών συμβάλλει τα μέγιστα στην οικολογική ισορροπία αλλά και τη σταθερότητα και λειτουργία των δομών ενός οικοσυστήματος. Τα κυριότερα άμεσα αίτια απώλειας της βιοποικιλότητας και αλλαγών στις λειτουργίες των οικοσυστημάτων εντοπίζονται στην αλλαγή των χρήσεων γης, τη μη αειφόρο άσκηση παραγωγικών δραστηριοτήτων, την αύξηση της ρύπανσης, την εισβολή των χωροκατακτητικών ξενικών ειδών, την υποβάθμιση των οικοσυστημάτων και την κλιματική αλλαγή.

Στις περιοχές του Δικτύου Natura 2000 οι οποίες έχουν χαρακτηριστεί ως Τόποι Κοινοτικής Σημασίας (ΤΚΣ) και Ζώνες Ειδικής Προστασίας (ΖΕΠ), εμπίπτουν και γεωργικά συστήματα, τα οποία χαρακτηρίζονται από ψηλή βιοποικιλότητα λόγω της μωσαϊκότητας που παρουσιάζουν στους τύπους καλλιεργειών και στις πρακτικές που ακολουθούνται από τα παλιά χρόνια. Η ορθολογιστική διαχείριση της γεωργίας στην Κύπρο και οι πρακτικές που ακολουθούνται μπορούν να συμβάλουν στην προστασία και διατήρηση των προστατευτέων στοιχείων του δικτύου Natura 2000. Κατά το έτος 2019 δεν διενεργήθηκαν πληρωμές για το εν λόγω Μέτρο.

### • Μέτρο 13 – Στήριξη Περιοχών με Φυσικά ή Άλλα Μειονεκτήματα

Το Μέτρο 13 προνοεί την ενίσχυση των γεωργικών εκμεταλλεύσεων σε μειονεκτικές περιοχές (ορεινές περιοχές, περιοχές με φυσικά μειονεκτήματα και περιοχές με ειδικά μειονεκτήματα) με σκοπό την αντιστάθμιση μέρους της απώλειας του εισοδήματος που προκύπτει κατά την άσκηση της γεωργικής δραστηριότητας στις περιοχές αυτές. Η αποζημίωση αυτή βοηθά τους αγρότες να συνεχίσουν τις δραστηριότητές τους στις περιοχές αυτές, προκειμένου να αποφευχθεί η εγκατάλειψη της γεωργίας στις εν λόγω περιοχές.

## Μέτρα Ενίσχυσης για τα Ζώα των Άμεσων Πληρωμών και Μέτρα Στήριξης για τα Ζώα του Προγράμματος Αγροτικής Ανάπτυξης 2014 – 2020.

### • Καθεστώς Προαιρετικής Συνδεδεμένης Στήριξης Αιγοπροβάτων

Σκοπός του Καθεστώτος, που χρηματοδοτείται 100% από ευρωπαϊκά κονδύλια, είναι η χορήγηση ενίσχυσης για τη δημιουργία κινήτρου διατήρησης των τρεχόντων επιπέδων παραγωγής στον τομέα της αιγοπροβατοτροφίας. Δικαιούχος θεωρείται οποιοδήποτε φυσικό ή νομικό πρόσωπο που είναι νόμιμος κάτοχος/διαχειριστής εγγεγραμμένης, στις Κτηνιατρικές Υπηρεσίες (ΚΥ) της Κυπριακής Δημοκρατίας, κατά την ημερομηνία κατοχής (19/03/2019), ενεργής κτηνοτροφικής εκμετάλλευσης αιγοπροβάτων για αναπαραγωγικούς σκοπούς.

Επιλέξιμα ζώα θεωρούνται τα θηλυκά ζώα (οι αίγες και οι προβατίνες) που βρίσκονταν στην εκμετάλλευση κατά την ημερομηνία κατοχής και τα οποία ήταν εφτά μηνών και άνω κατά την εν λόγω ημερομηνία.

Η Συνδεδεμένη Στήριξη για τα Αιγοπρόβατα περιλαμβάνει δύο Μέτρα:

Μέτρο 1 – Συνδεδεμένη κατά Κεφαλή Στήριξη Αιγοπροβάτων σε κτηνοτροφικές εκμεταλλεύσεις με προσανατολισμό την Παραγωγή Γάλακτος.

Μέτρο 2 – Συνδεδεμένη κατά Κεφαλή Στήριξη Αιγοπροβάτων σε κτηνοτροφικές εκμεταλλεύσεις με προσανατολισμό την Παραγωγή Κρέατος.

### • Καθεστώς 10.1.9 του ΠΑΑ 2014 - 2020 - Αγροπεριβαλλοντικές υποχρεώσεις για την διατήρηση και βιώσιμη χρήση σε παραδοσιακές φυλές ζώων

Το Καθεστώς 10.1.9 επίσης περιλαμβάνεται στο Μέτρο 10 του Προγράμματος Αγροτικής Ανάπτυξης 2014 – 2020 και έχει στόχο τη διατήρηση και βιώσιμη χρήση των απειλούμενων με εξαφάνιση πληθυσμών σε παραδοσιακές φυλές ζώων (ντόπια - κυπριακή φυλή βοοειδών, ντόπια φυλή παχύουρων προβάτων και ντόπια φυλή αιγών Μαχαιρά). Ειδικότερα, παρέχει αντισταθμιστική ενίσχυση για την απώλεια εισοδήματος που προκύπτει από τη μη αντικατάσταση

των πληθυσμών από παραδοσιακές φυλές ζώων με νέες αποδοτικότερες φυλές ζώων. Το ύψος ενίσχυσης για το σχετικό Καθεστώς καθορίστηκε για το τρέχον έτος στα €280 ανά Μονάδα Ζωικού Κεφαλαίου (ΜΖΚ). Δικαιούχοι για συμμετοχή στο Καθεστώς είναι γεωργοκτηνοτρόφοι (φυσικά ή νομικά πρόσωπα) που κατέχουν / εκτρέφουν νόμιμα, παραγωγικά ζώα των πιο πάνω επιλέξιμων παραδοσιακών φυλών και είναι κάτοχοι κτηνοτροφικής εκμετάλλευσης εγγεγραμμένης στις Κτηνιατρικές Υπηρεσίες. Το Καθεστώς έχει πενταετή δέσμευση.

#### • Μέτρο 14 του ΠΑΑ 2014 – 2020 - Καλή διαβίωση των ζώων

Βασική επιδίωξη του Μέτρου είναι να ενθαρρύνει τους κτηνοτρόφους ώστε να αναλάβουν υποχρεώσεις για την ευημερία των ζώων τους, που υπερβαίνουν τις σχετικές υποχρεώσεις που προκύπτουν από την υφιστάμενη Εθνική Νομοθεσία και τους Κανονισμούς της ΕΕ, προσβλέποντας στην βελτίωση του επιπέδου διαβίωσης του πληθυσμού των αιγών και των προβάτων, πέραν των συνήθων συνθηκών διαβίωσης. Οι διάφορες δράσεις του Μέτρου στις οποίες θα επιλέξει να ενταχθεί ο δικαιούχος πρέπει να εφαρμόζονται σε όλα τα ζώα της εκμετάλλευσης ανεξάρτητα από την συμπερίληψή τους ή μη στην αίτηση συμμετοχής στο Μέτρο.

#### Δράσεις

- Εφαρμογή βιοασφάλειας
- Διατήρηση σωματικής κατάστασης και εξάλειψη των ευνουχισμών
- Πρόληψη παραγόντων που προκαλούν χωλότητα
- Έλεγχος για ακάρεα, τσιμπούρια, ψύλλους και ψείρες

#### Πληρωμές που πραγματοποιήθηκαν

Το 2019 πραγματοποιήθηκαν πληρωμές για διάφορα Μέτρα συνολικού ύψους €91.870.220 (βλέπε αναλυτικό Πίνακα 2 των Παραρτημάτων). Στο πιο κάτω γράφημα παρουσιάζονται οι πληρωμές που πραγματοποιήθηκαν κατά έτος, από το 2004 μέχρι το 2019, οι οποίες συνολικά ανέρχονται σε €1.725.793.145 και παρουσιάζονται αναλυτικά στον Πίνακα 1 των Παραρτημάτων.

#### Πληρωμές ανά έτος

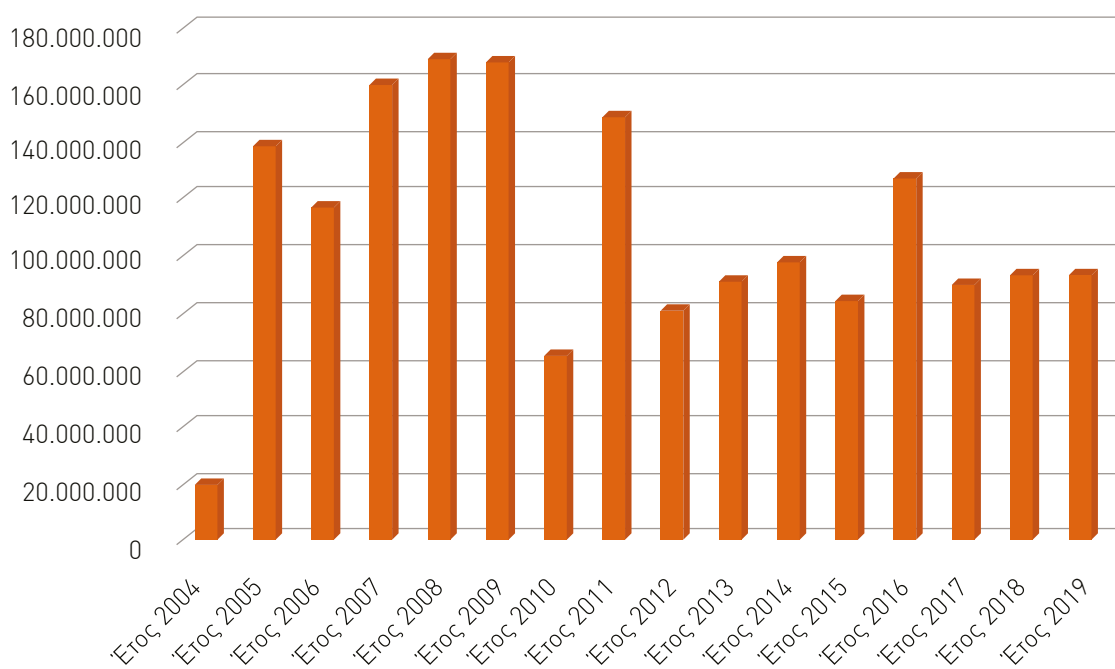

## ΚΟΙΝΕΣ ΟΡΓΑΝΩΣΕΙΣ ΑΓΟΡΑΣ

Ο ΚΟΑΠ εφαρμόζει τα Μέτρα που απορρέουν από την Κοινή Γεωργική Πολιτική της Ενιαίας Κοινής Οργάνωσης Αγοράς, το Μέτρο έκδοσης Αδειών Εισαγωγής / Εξαγωγής γεωργικών προϊόντων και τα Μέτρα Προώθησης Γεωργικών Προϊόντων, με σκοπό τη σταθεροποίηση των αγορών και την εξασφάλιση δίκαιου βιοτικού επιπέδου για το γεωργικό πληθυσμό. Τα Μέτρα / Σχέδια αποσκοπούν στην προστασία της κοινοτικής γεωργοκτηνοτροφικής παραγωγής έναντι της αντίστοιχης παραγωγής Τρίτων Χωρών, καθώς και στη βελτίωση της ανταγωνιστικότητας των προϊόντων αυτών σε Τρίτες Χώρες. Οι μηχανισμοί ποσοτώσεων που εφαρμόζονται προστατεύουν τις τιμές ορισμένων κτηνοτροφικών κυρίως προϊόντων από περαιτέρω διολίσθηση. Τα στοιχεία για τις πληρωμές που αφορούν τα Μέτρα των Κοινών Οργανώσεων Αγοράς παρουσιάζονται στους Πίνακες 1, 2 και αναλυτικότερα στον Πίνακα 3 των Παραρτημάτων.

### **Κατά το 2019 εφαρμόστηκαν τα πιο κάτω Μέτρα:**

#### **• ΚΟΑ 8: Μελισσοκομικό Πρόγραμμα 2017 - 2019**

Το Πρόγραμμα είναι τριετές και περιλαμβάνει δράσεις για την αντιμετώπιση της βαρρόας με φάρμακα ή με τη χρήση προσαρμοσμένων κυψελών, την αντικατάσταση παλαιών ή φθαρμένων κυψελών με καινούργιες και εκπαιδεύσεις σε θέματα μελισσοκομίας. Χρηματοδοτούνται επίσης δράσεις όπως η λειτουργία Κέντρου Μελισσοκομίας, εργαστηριακές αναλύσεις δειγμάτων μελιού και κεριού καθώς και η εγκατάσταση συστημάτων παρακολούθησης σε μελισσοκομεία ως δράση κατά των κλοπών κυψελών και μελιού. Επιπλέον το πρόγραμμα προνοεί μέτρα για τη συνεργασία με ειδικευμένους Οργανισμούς για την υλοποίηση προγραμμάτων εφαρμοσμένης έρευνας στον τομέα της μελισσοκομίας και δράσεις για τη βελτίωση της ποιότητας των προϊόντων κυψέλης.

Το Πρόγραμμα συγχρηματοδοτείται σε ποσοστό 50% από το Ευρωπαϊκό Γεωργικό Ταμείο Εγγυήσεων και ποσοστό 50% από Εθνικούς Πόρους και προνοεί συνολικές δαπάνες (επιδοτήσεις) ύψους €600.000 για την τριετία 2017-2019. Το Πρόγραμμα έχει ανατεθεί στο Τμήμα Γεωργίας ως Ανάδοχος Οργανισμός του ΚΟΑΠ. Για το Μελισσοκομικό έτος 2019 παραλήφθηκαν 353 αιτήσεις συνολικού ποσού €188.983.

#### **• ΚΟΑ 16: Πρόγραμμα για τα Σχολεία**

Το «Πρόγραμμα για τα Σχολεία» προέκυψε τη σχολική χρονιά 2017-2018, από την ενοποίηση του «Σχεδίου προώθησης της κατανάλωσης φρούτων και λαχανικών στα σχολεία» με το «Σχέδιο παροχής γάλακτος και ορισμένων γαλακτοκομικών προϊόντων στα σχολεία». Μέσω του Προγράμματος παρέχονται δωρεάν φρούτα, λαχανικά και φρέσκο γάλα στους μαθητές στα δημόσια και ιδιωτικά δημοτικά σχολεία και στα δημόσια και κοινοτικά νηπιαγωγεία της Κυπριακής Δημοκρατίας, με απώτερο στόχο την καταπολέμηση της παιδικής παχυσαρκίας και την καλλιέργεια καλών διατροφικών συνθηκών στα παιδιά. Το Πρόγραμμα χρηματοδοτείται 100% από το Ευρωπαϊκό Γεωργικό Ταμείο Εγγυήσεων (ΕΓΤΕ). Εντός του 2019, στα πλαίσια της εφαρμογής του Σχεδίου παραλήφθηκαν, ελέγχθηκαν και πληρώθηκαν από τον ΚΟΑΠ 114 αιτήσεις συνολικού ποσού €659.956.

#### **• Μέτρα Ενιαίας Κοινής Οργάνωσης Αγοράς του αμπελοοινικού τομέα**

##### ΕΠΣΑ 1B: Αναδιάρθρωση και μετατροπή αμπελώνων

Το Μέτρο έχει ανατεθεί στο Τμήμα Γεωργίας ως Ανάδοχος Οργανισμός του ΚΟΑΠ. Στόχος του Μέρους είναι η αύξηση της ανταγωνιστικότητας μέσω:

- (α) της αναδιάρθρωσης και ποικιλιακής μετατροπής αμπελώνων με σύγχρονες καλλιεργητικές πρακτικές, με ποικιλίες που παρέχουν μεγαλύτερες ευκαιρίες αξιοποίησης και δυνατότητες παραγωγής.
- (β) της βελτίωσης των τεχνικών διαχείρισης των αμπελώνων.

Το Μέτρο ΕΠΣΑ 1B χρηματοδοτείται 100% από το Ευρωπαϊκό Γεωργικό Ταμείο Εγγυήσεων (ΕΓΤΕ).

### ΕΠΣΑ 3α: Στήριξη και καταβολή οικονομικής ενίσχυσης για υλικές ή άυλες επενδύσεις σε εγκαταστάσεις επεξεργασίας, υποδομές οινοποιίας και εμπορίας οίνων

Το Μέτρο έχει ανατεθεί στο Υπουργείο Ενέργειας, Εμπορίου και Βιομηχανίας ως Ανάδοχος Οργανισμός του ΚΟΑΠ. Στόχος του Μέρου είναι η ενθάρρυνση της επενδυτικής δραστηριότητας και η ενίσχυση της ανταγωνιστικότητας του οινοποιητικού κλάδου. Το Μέτρο αυτό βοηθά τις μονάδες οινοποιίας να εκσυγχρονίσουν τις κτηριακές και τις τεχνολογικές τους υποδομές. Το Μέτρο ΕΠΣΑ 3α χρηματοδοτείται 100% από το Ευρωπαϊκό Γεωργικό Ταμείο Εγγυήσεων (ΕΓΓΤΕ).

### ΕΠΣΑ 3β: Προώθηση Οίνων σε Τρίτες Χώρες και στα Κράτη-Μέλη της ΕΕ

Το Μέτρο αποτελεί σημαντικό εργαλείο προβολής των οίνων της Κύπρου στις αγορές Τρίτων Χωρών και των Κρατών Μελών και ενθαρρύνει τις προσπάθειες των οινοποιών για εξεύρεση νέων αγορών και εξασφάλιση μεριδίου αγοράς. Επιπλέον, συμβάλλει στην ενημέρωση των καταναλωτών σχετικά με την υπεύθυνα κατανάλωση οίνου, τους κινδύνους που σχετίζονται με την κατανάλωση αλκοόλ και σχετικά με τα ενωσιακά συστήματα που διέπουν τις Προστατευόμενες Ονομασίες Προέλευσης (ΠΟΠ) και τις Προστατευόμενες Γεωγραφικές Ενδείξεις (ΠΓΕ). Κατά το έτος 2019 πληρώθηκε μία αίτηση με συνολικό ποσό ενίσχυσης €6.500. Το Μέτρο χρηματοδοτείται 100% από το Ευρωπαϊκό Γεωργικό Ταμείο Εγγυήσεων (ΕΓΓΤΕ).

### ΕΠΣΑ 3δ: Ασφάλιση συγκομιδής

Στόχος του Μέρου είναι η στήριξη για την ασφάλιση της συγκομιδής οινοποιήσιμων αμπελιών η οποία συμβάλλει στη διασφάλιση των εισοδημάτων των παραγωγών από απώλειες που οφείλονται σε ανομβρία. Το Μέτρο ΕΠΣΑ 3δ χρηματοδοτείται 100% από το Ευρωπαϊκό Γεωργικό Ταμείο Εγγυήσεων (ΕΓΓΤΕ).

### ΕΠΣΑ 3ε: Καινοτομία στον αμπελοοινικό τομέα

Το Μέτρο στοχεύει στην αύξηση της εμπορευσιμότητας και της ανταγωνιστικότητας των ενωσιακών αμπελοοινικών προϊόντων, μέσω της στήριξης για υλικές ή άυλες επενδύσεις με σκοπό την ανάπτυξη νέων προϊόντων, διεργασιών και τεχνολογιών. Σε αυτήν μπορεί να περιλαμβάνεται και η μεταφορά γνώσεων. Το Μέτρο ΕΠΣΑ 3ε χρηματοδοτείται 100% από το Ευρωπαϊκό Γεωργικό Ταμείο Εγγυήσεων (ΕΓΓΤΕ).

## • **Μέτρα Ενιαίας Κοινής Οργάνωσης Αγοράς του τομέα φρούτων και λαχανικών**

### ΚΟΑ 3: Μέτρο ενίσχυσης σε αναγνωρισμένες Οργανώσεις Παραγωγών με βάση τα επιχειρησιακά τους προγράμματα

Το Μέτρο έχει ανατεθεί στο Τμήμα Γεωργίας ως Ανάδοχος Οργανισμός του ΚΟΑΠ. Στόχος του Μέρου είναι να βοηθηθούν οι αναγνωρισμένες Οργανώσεις Παραγωγών ώστε να βελτιώσουν την παραγωγικότητα και τις δεξιότητες τους στους τομείς της εμπορίας, της βελτίωσης της ποιότητας των προϊόντων τους και της προστασίας του περιβάλλοντος. Το Μέτρο ΚΟΑ 3 χρηματοδοτείται 100% από το Ευρωπαϊκό Γεωργικό Ταμείο Εγγυήσεων (ΕΓΓΤΕ).

## • **Μέτρο έκδοσης αδειών εισαγωγής / εξαγωγής**

Το Μέτρο έκδοσης αδειών εισαγωγής / εξαγωγής έχει ως αντικείμενό του την έκδοση αδειών εισαγωγής / εξαγωγής προς τους εμπορευόμενους, οι οποίοι είναι εγγεγραμμένοι στο Μητρώο του ΚΟΑΠ και πραγματοποιούν εισαγωγές και εξαγωγές γεωργικών προϊόντων από/ σε τρίτες χώρες.

Για την έκδοση της σχετικής άδειας εισαγωγής / εξαγωγής, οι εμπορευόμενοι πρέπει να υποβάλλουν μια σειρά από δικαιολογητικά στην αρμόδια υπηρεσία του ΚΟΑΠ, η οποία θα έχει ισχύ στα χρονικά πλαίσια που ορίζει ο αντίστοιχος τομεακός Κανονισμός για το συγκεκριμένο προϊόν ή εμπόρευμα.

Η άδεια έχει ισχύ σε όλα τα κράτη μέλη της Ευρωπαϊκής Ένωσης, ενώ μαζί με την αίτηση κατατίθεται εγγύηση, η οποία μπορεί να είναι τραπεζική εγγυητική επιστολή αορίστου χρονικής διάρκειας ή έμβασμα υπέρ του ΚΟΑΠ, προκειμένου να διασφαλισθεί ότι ο ενδιαφερόμενος θα συμμορφωθεί με τις υποχρεώσεις του σύμφωνα με τους Κοινοτικούς Κανονισμούς.

## • **Ενέργειες ενημέρωσης και προώθησης των γεωργικών προϊόντων στην Εσωτερική Αγορά και στις Τρίτες Χώρες**

Τα προγράμματα προώθησης στην Εσωτερική Αγορά και σε Τρίτες Χώρες έχουν στόχο να συστήσουν τα πολυπληθή ποιοτικά προϊόντα των ευρωπαϊών παραγωγών και να προωθήσουν την κατανάλωσή τους. Ο αιτούντες (επαγγελματικές ή διεπαγγελματικές οργανώσεις) πρέπει να είναι νόμιμα εγκατεστημένοι σε ένα από τα κράτη μέλη της Ευρωπαϊκής Ένωσης προκειμένου να λάβουν χρηματοδοτική στήριξη για τα προγράμματα προώθησης.

Το Μέτρο αναφέρεται σε ενέργειες δημοσίων σχέσεων, προώθησης και διαφήμισης των πλεονεκτημάτων των κοινοτικών προϊόντων καθώς και ενημερωτικές εκστρατείες, κυρίως για προϊόντα βιολογικά, ονομασίας προέλευσης (Π.Ο.Π.) ή προστατευόμενων γεωγραφικών ενδείξεων (Π.Γ.Ε.), εγγυημένα παραδοσιακά και ιδιότυπα προϊόντα (Ε.Π.Ι.Π.). Επίσης, αναφέρεται σε εκστρατείες ενημέρωσης για το κοινοτικό σύστημα των οίνων ποιότητας και επιτραπέζιων οίνων για την εξωτερική αγορά και οινοπνευματωδών με γεωγραφική ένδειξη ή προστατευόμενη παραδοσιακή ένδειξη, σε μελέτες αξιολόγησης των αποτελεσμάτων των ενεργειών ενημέρωσης και προώθησης, σε συμμετοχή σε εκδηλώσεις, εμποροπανηγύρεις και εκθέσεις εθνικής ή ευρωπαϊκής σημασίας, καθώς και σε έρευνες νέων ξένων αγορών.

Τα προγράμματα υλοποιούνται τουλάχιστον σε περίοδο ενός έτους και έως τριών ετών, από την ημερομηνία υπογραφής (έναρξης ισχύος) της σχετικής σύμβασης.

Η χρηματοδότηση γίνεται από την Κοινότητα μέχρι το 50% των πραγματικών δαπανών για κάθε έτος εκτέλεσης, με συμμετοχή του ιδίου δικαιούχου μέχρι το 20% τουλάχιστον του πραγματικού κόστους του προγράμματος ενώ το υπόλοιπο αυτής βαρύνει το Κράτος - Μέλος.

Το 2019 έχουν πληρωθεί 6 αιτήσεις ενίσχυσης, με ποσό ύψους €1.371.226 να προέρχεται από το Ευρωπαϊκό Γεωργικό Ταμείο Εγγυήσεων (ΕΓΓΤΕ) και €822.736 από εθνικούς πόρους.





## ΑΓΡΟΤΙΚΗ ΑΝΑΠΤΥΞΗ

Τα Μέτρα της Αγροτικής Ανάπτυξης προνοούν ενισχύσεις από το Ευρωπαϊκό Γεωργικό Ταμείο Αγροτικής Ανάπτυξης (ΕΓΤΑΑ). Εντός του έτους 2019 εφαρμόστηκαν Μέτρα του Προγράμματος Αγροτικής Ανάπτυξης Κύπρου 2014 - 2020 (ΠΑΑ 2014 - 2020) αλλά και του προηγούμενου Προγράμματος Αγροτικής Ανάπτυξης Κύπρου 2007 - 2013 (ΠΑΑ 2007 - 2013), τα οποία πληρώθηκαν με γέφυρες κονδυλίων από τον προϋπολογισμό του ΠΑΑ 2014 - 2020.

Τα Προγράμματα Αγροτικής Ανάπτυξης αποτελούν το κύριο εργαλείο άσκησης αγροτικής πολιτικής για την ανάπτυξη του πρωτογενούς τομέα παραγωγής και της Κυπριακής υπαίθρου. Αποτελούνται από μία σειρά Μέτρων τα οποία στοχεύουν στην ενίσχυση της ανταγωνιστικότητας της γεωργίας, στη διασφάλιση της αειφόρου διαχείρισης των φυσικών πόρων και στην επίτευξη ισόρροπης εδαφικής ανάπτυξης, συμπεριλαμβανομένης και της δημιουργίας θέσεων απασχόλησης. Οι δικαιούχοι των Μέτρων εμπίπτουν σε διάφορες κατηγορίες, όπως γεωργοί, ομάδες παραγωγών, επιχειρήσεις, ιδιώτες, αρχές τοπικής αυτοδιοίκησης, συνεργασίες, κυβερνητικά τμήματα και άλλοι φορείς.

Το νέο Πρόγραμμα Αγροτικής Ανάπτυξης 2014 - 2020 εγκρίθηκε από την Ευρωπαϊκή Επιτροπή στις 3 Δεκεμβρίου 2015. Το Ευρωπαϊκό Γεωργικό Ταμείο Αγροτικής Ανάπτυξης συνεισφέρει στο Πρόγραμμα το 53% της συνολικής δημόσιας δαπάνης ενώ το υπόλοιπο ποσό διατίθεται από την Κυπριακή Δημοκρατία ως Εθνική Συμμετοχή. Μοναδική εξαίρεση αποτελεί το Μέτρο 6.1 «Ενίσχυση πρώτης εγκατάστασης νέων γεωργών», το οποίο χρηματοδοτείται κατά 100% από την Ευρωπαϊκή Ένωση. Το ποσό που θα διατεθεί ως δημόσια δαπάνη μέσω του ΠΑΑ 2014 - 2020, αναμένεται να ανέλθει στα €243,3 εκατομμύρια.

Κατά το 2019 προκηρύχθηκαν αρκετά Μέτρα / Καθεστώτα του ΠΑΑ 2014 - 2020. Επίσης, συνεχίστηκε η επεξεργασία αιτήσεων (αξιολόγηση, έγκριση αιτήσεων, επιτόπιοι έλεγχοι, έγκριση πληρωμών, κλπ.) των Μέτρων του ΠΑΑ 2014 - 2020 που προκηρύχθηκαν τα προηγούμενα έτη και ορισμένων Μέτρων του ΠΑΑ 2007 - 2013, τα οποία πληρώθηκαν με γέφυρες κονδυλίων από τον προϋπολογισμό ΠΑΑ 2014 - 2020.

Τα στοιχεία για τις πληρωμές που αφορούν την Αγροτική Ανάπτυξη παρουσιάζονται στους Πίνακες 1, 2 και 4 των Παραρτημάτων.

Πιο κάτω ακολουθεί ανάλυση / περιγραφή των Μέτρων / Καθεστώτων του ΠΑΑ 2014 - 2020 που ήταν προκηρυγμένα το 2019, καθώς και των Μέτρων / Καθεστώτων του ΠΑΑ 2007 - 2013 που πληρώθηκαν με γέφυρες κονδυλίων κατά το 2019.

### **Μέτρα του Προγράμματος Αγροτικής Ανάπτυξης 2014 - 2020 που ήταν προκηρυγμένα κατά το 2019:**

#### **Μέτρα που είναι συνεχώς ανοικτά:**

#### **Μέτρο 1: Δράσεις μετάδοσης γνώσεων και ενημέρωσης**

Το Μέτρο στοχεύει στην επαγγελματική κατάρτιση και τον εμπλουτισμό γνώσεων και εμπειριών των γεωργοκτηνοτρόφων και των δασοκαλλιεργητών.

Τα ακόλουθα Καθεστώτα του Μέρους προκηρύχθηκαν στις 6/4/2016 και θα είναι συνεχώς ανοικτά μέχρι τις 30/10/2023:

#### Καθεστώς 1.1: Δράσεις επαγγελματικής κατάρτισης και ανάπτυξης δεξιοτήτων

Μέσω του Καθεστώτος 1.1 παρέχονται οικονομικά κίνητρα για την ετοιμασία και υλοποίηση προγραμμάτων κατάρτισης τόσο για υφιστάμενους γεωργούς όσο και για νέους γεωργούς πρώτης εγκατάστασης.

#### Καθεστώς 1.2: Δράσεις ενημέρωσης και επίδειξης

Μέσω του Καθεστώτος 1.2 πραγματοποιούνται δράσεις ενημέρωσης που αποσκοπούν στη διάδοση πληροφοριών σχετικά με τη γεωργία και τη δασοκομία, στοχεύοντας στη μεταφορά γνώσεων προς τους δικαιούχους σχετικά με την επαγγελματική τους ενασχόληση.

#### **• Μέτρο 4: Επενδύσεις σε υλικά στοιχεία του ενεργητικού**

Το Μέτρο 4 αποτελεί ένα από τα σημαντικότερα Μέτρα του Προγράμματος Αγροτικής Ανάπτυξης και καλύπτει το μεγαλύτερο φάσμα των επενδύσεων στον αγροδιατροφικό τομέα του τόπου.

Τα ακόλουθα Καθεστώτα του Μέρους προκηρύχθηκαν στις 6/4/2016 και θα είναι συνεχώς ανοικτά μέχρι τις 30/10/2023:

#### Καθεστώς 4.3.2: Επενδύσεις σε υποδομές σχετικές με τα ύδατα

Μέσω του Καθεστώτος ενισχύεται η δημιουργία υποδομής για ένταξη στο υδατικό ισοζύγιο ανακυκλωμένου νερού τριτοβάθμιας επεξεργασίας προκειμένου να καταστεί εφικτή η εξοικονόμηση ποσοτήτων φρέσκου νερού. Οι επιλέξιμοι τύποι επενδύσεων είναι: (α) κατασκευή νέας υποδομής διοχέτευσης ανακυκλωμένου νερού, (β) επέκταση/βελτίωση υφιστάμενης υποδομής του δικτύου άρδευσης από το οποίο θα διοχετεύεται το ανακυκλωμένο νερό και (γ) κατασκευή υποδομής για αποθήκευση ανακυκλωμένου νερού.

#### **• Μέτρο 19: Στήριξη για τοπική ανάπτυξη μέσω του Leader**

Το LEADER είναι μία πρωτοβουλία της Ευρωπαϊκής Ένωσης μέσα από την οποία οι φορείς των αγροτικών περιοχών συνενώνουν τις δυνάμεις τους, δημιουργούν τις Ομάδες Τοπικής Δράσης (ΟΤΔ), οι οποίες εφαρμόζουν ολοκληρωμένες στρατηγικές αειφόρου ανάπτυξης έτσι ώστε να ενδυναμωθεί η ανάπτυξη στην περιοχή τους. Το Μέτρο θα εφαρμοσθεί στις ορεινές και ημιορεινές περιοχές που αντιμετωπίζουν σημαντικά αναπτυξιακά προβλήματα με στόχο την αντιμετώπιση της αναπτυξιακής τους υστέρησης, τόσο στους τομείς της τοπικής οικονομίας, όσο και στους τομείς των υποδομών και των παρεχόμενων υπηρεσιών προς τους κατοίκους.

Στις 4 Μαΐου 2016 υπογράφηκαν συμβάσεις για υλοποίηση Στρατηγικών Τοπικής Ανάπτυξης μεταξύ του Υπουργείου Γεωργίας, Αγροτικής Ανάπτυξης και Περιβάλλοντος και των ακόλουθων Ομάδων Τοπικής Δράσης:

- Αναπτυξιακή Εταιρεία Λάρνακας - Αμμοχώστου
- Αναπτυξιακή Εταιρεία Λεμεσού
- Αναπτυξιακή Εταιρεία κοινοτήτων περιοχής Τροόδους
- Αναπτυξιακή Εταιρεία Πάφου "Αφροδίτη"

Εντός του 2016 προκηρύχθηκαν τα ακόλουθα Καθεστώτα του Μέρους:

#### Καθεστώς 19.3: Προετοιμασία και υλοποίηση Έργων Συνεργασίας των ΟΤΔ

Το Καθεστώς 19.3 προκηρύχθηκε στις 24/10/2016 και θα είναι συνεχώς ανοικτό μέχρι τις 30/10/2023. Στα πλαίσια του Καθεστώτος αυτού, θα χρηματοδοτούνται δράσεις για την προετοιμασία και υλοποίηση έργων διατοπικής και διακρατικής συνεργασίας. Μέσα από τις δράσεις αυτές θα υλοποιούνται κοινές ενέργειες μεταξύ των ΟΤΔ της ίδιας χώρας ή διαφορετικών Κρατών Μελών.

#### Καθεστώς 19.4: Έξοδα Λειτουργίας - Συντονισμός της Στρατηγικής Τοπικής Ανάπτυξης

Το Καθεστώς 19.4 προκηρύχθηκε στις 27/6/2016 και θα είναι συνεχώς ανοικτό μέχρι τις 30/10/2023. Στόχος του Καθεστώτος είναι η ενίσχυση της λειτουργίας των ΟΤΔ, η απόκτηση δεξιοτήτων και η εμπύκωση στην περιοχή. Στα πλαίσια εφαρμογής του Καθεστώτος, χρηματοδοτούνται έξοδα λειτουργίας και ενισχύεται ο συντονισμός, προκειμένου να υλοποιηθεί η Στρατηγική Τοπικής Ανάπτυξης από την εγκεκριμένη ΟΤΔ.

Επίσης, εντός του 2017 προκηρύχθηκαν οι ακόλουθες Δράσεις του Καθεστώτος 19.2 «Στήριξη για την υλοποίηση των δράσεων στο πλαίσιο της Στρατηγικής Τοπικής Ανάπτυξης με πρωτοβουλία τοπικών κοινοτήτων» του Μέτρου:

Δράση 19.2.1: Δράσεις εκπαίδευσης και επαγγελματικής κατάρτισης για μη γεωργικές δραστηριότητες

Η Δράση προκηρύχθηκε στις 7/6/2017 και θα είναι συνεχώς ανοικτή μέχρι τις 30/6/2022. Μέσω της Δράσης αυτής υλοποιούνται δράσεις εκπαίδευσης και επαγγελματικής κατάρτισης για μη γεωργικές δραστηριότητες, οι οποίες στοχεύουν στη βελτίωση του ανθρώπινου δυναμικού, που δραστηριοποιείται στις αγροτικές περιοχές.

Δράση 19.2.2: Δράσεις ενίσχυσης επενδύσεων για μη γεωργικές δραστηριότητες

Η Δράση προκηρύχθηκε στις 4/9/2017 και ήταν συνεχώς ανοικτή μέχρι τις 31/12/2019. Μέσω της Δράσης δίνεται στήριξη για τη δημιουργία και ανάπτυξη μη γεωργικών δραστηριοτήτων, καθώς και επιχειρήσεων που σχετίζονται με τον αγροτουρισμό (π.χ. παραδοσιακά εστιατόρια ή καφενεία, μικρές ξενοδοχειακές μονάδες, καταστήματα λιανικής πώλησης που σχετίζονται με γεωργικά προϊόντα, καθώς και εμπλουτιστικές δραστηριότητες που συνδέονται με τον πολιτισμό, την παράδοση, τα τοπικά προϊόντα). Όλες οι δράσεις συστήνεται να δίνουν έμφαση στην ανάδειξη του φυσικού περιβάλλοντος ή/και του παραδοσιακού χαρακτήρα της Κυπριακής υπαίθρου.

Δράση 19.2.3.1: Μελέτες

Η Δράση προκηρύχθηκε στις 28/7/2017 και θα είναι συνεχώς ανοικτή μέχρι τις 31/12/2020. Μέσω της Δράσης αυτής, δίνεται στήριξη για την ετοιμασία μελετών που συνδέονται με τη διατήρηση, αποκατάσταση και αναβάθμιση της πολιτιστικής και φυσικής κληρονομιάς των χωριών, αγροτικών τοπίων και τόπων με υψηλή φυσική αξία καθώς επίσης και για δράσεις περιβαλλοντικής ευαισθητοποίησης.

**• Μέτρο 20: Τεχνική υποστήριξη**

Το Μέτρο 20 αποτελεί το μέτρο / εργαλείο της Διαχειριστικής Αρχής για κάλυψη δαπανών που αφορούν την υλοποίηση του Προγράμματος Αγροτικής Ανάπτυξης και συμβάλλουν στην ορθολογικότερη, αποδοτικότερη και αποτελεσματικότερη εφαρμογή του Προγράμματος αλλά και ευρύτερα της αγροτικής ανάπτυξης. Οι δαπάνες αφορούν δράσεις δημοσιότητας και προβολής του Προγράμματος, δράσεις που σχετίζονται με την ετοιμασία, τη διαχείριση, παρακολούθηση και αξιολόγηση του Προγράμματος, συμμετοχή εμπλεκόμενων λειτουργών σε σχετικά συνέδρια ή σεμινάρια και σε συναντήσεις της Επιτροπής που σχετίζονται με το Πρόγραμμα και οτιδήποτε άλλη σχετική δράση κατόπιν έγκρισης της Διαχειριστικής Αρχής. Το Μέτρο προκηρύχθηκε στις 6/4/2016 και θα είναι συνεχώς ανοικτό μέχρι τις 30/10/2023.

**• Μέτρο 97: Πρόωρη συνταξιοδότηση αγροτών**

Το Μέτρο της «Πρόωρης συνταξιοδότησης των γεωργών» επιδιώκει να αντιμετωπίσει τα σοβαρά προβλήματα της γήρανσης του γεωργικού πληθυσμού και του έντονου πολυτεμαχισμού της γεωργικής γης. Σε συνδυασμό με το Μέτρο της «Πρώτης εγκατάστασης νέων γεωργών» επιδιώκει να επιφέρει αλλαγές στις γεωργικές εκμεταλλεύσεις, αυξάνοντας το μέγεθος τους και ενισχύοντας την ανταγωνιστικότητά τους. Το συγκεκριμένο Μέτρο είναι συνεχώς ανοικτό και έχει περιληφθεί στο ΠΑΑ 2014 - 2020 με σκοπό να συνεχίσουν οι πληρωμές των αιτητών των αντίστοιχων Μέτρων των προηγούμενων προγραμμάτων αγροτικής ανάπτυξης που εφάρμοσε η Κύπρος, οι οποίοι διατηρούν ακόμα τα δικαιώμα να λαμβάνουν σύνταξη. Σημειώνεται ότι δεν θα υπάρξουν άλλες προκηρύξεις του Μέτρου αυτού.

**Μέτρα που προκηρύχθηκαν το 2018, με την περίοδο υποβολής αιτήσεων να έχει ολοκληρωθεί εντός του 2019:**

**Μέτρο 9: Σύσταση Ομάδων και Οργανώσεων Παραγωγών στον τομέα της γεωργίας**

Η Α' Προκήρυξη του Μέτρου 9 - Καθεστώτος 9.1 έγινε στις 15/11/2018, με καταληκτική ημερομηνία υποβολής αιτήσεων τις 2/4/2019. Σκοπός του Μέτρου είναι η διευκόλυνση σύστασης και διοικητικής λειτουργίας Ομάδων Παραγωγών και Οργανώσεων Παραγωγών στον τομέα της γεωργίας και απευθύνεται σε αναγνωρισμένες, από την Αρμόδια Αρχή (Διευθυντής Τμήματος Γεωργίας του Υπουργείου Γεωργίας, Αγροτικής Ανάπτυξης και Περιβάλλοντος), Ομάδες και Οργανώσεις Παραγωγών οι οποίες λειτουργούν με βάση Επιχειρηματικό Σχέδιο.

Ορισμένοι από τους επιμέρους στόχους του Μέτρου είναι οι ακόλουθοι:

(α) Από κοινού διάθεση εμπορευμάτων στην αγορά.

(β) Εφαρμογή κοινών κανόνων παραγωγής, ιδίως σε θέματα ποιότητας των προϊόντων, προστασίας του περιβάλλοντος, χρησιμοποίησης ολοκληρωμένων συστημάτων διαχείρισης της παραγωγής και βιολογικής παραγωγής.

(γ) Διευκόλυνση διείσδυσης στην αγορά παρέχοντας εναλλακτική λύση στο πρόβλημα της εμπορίας των γεωργικών προϊόντων.

(δ) Αύξηση της ανταγωνιστικότητας των γεωργικών προϊόντων μέσω της αξιοποίησης νέων τεχνολογιών και της εφαρμογής συστημάτων ποιότητας.

(ε) Μείωση του κόστους παραγωγής μέσω μαζικής αγοράς γεωργικών χρεωδών.

(στ) Αύξηση της διαπραγματευτικής δύναμης των παραγωγών μέσω της συγκέντρωσης της παραγωγής των μελών τους.

## **Μέτρα που προκηρύχθηκαν το 2019:**

### **Μέτρο 1: Δράσεις μετάδοσης γνώσεων και ενημέρωσης**

Το Μέτρο στοχεύει στην επαγγελματική κατάρτιση και τον εμπλουτισμό γνώσεων και εμπειριών των γεωργοκτηνοτρόφων και των δασοκαλλιεργητών.

Στις 8/2/2019 προκηρύχθηκε για δεύτερη φορά το Καθεστώς 1.3 του Μέτρου, με ημερομηνία λήξης υποβολής αιτήσεων τις 12/4/2019.

Το Καθεστώς 1.3 «Βραχυπρόθεσμες ανταλλαγές για διαχείριση γεωργικών και δασικών εκμεταλλεύσεων και δασών, καθώς και επισκέψεις σε γεωργικές εκμεταλλεύσεις και δάση» εστιάζεται σε επισκέψεις γεωργών σε άλλες εκμεταλλεύσεις, βιώνοντας διαφορετικές πρακτικές και μεθόδους διαχείρισης, σε όλα της τα στάδια, από την παραγωγή μέχρι και την εμπορία των γεωργικών προϊόντων. Οι συμμετέχοντες γεωργοί αξιοποιώντας τις νέες εμπειρίες που αποκομίζουν από τις επισκέψεις, μπορούν να επιφέρουν βελτιωτικές αλλαγές στις γεωργικές εκμεταλλεύσεις που διαχειρίζονται.

### **Μέτρο 4: Επενδύσεις σε υλικά στοιχεία του ενεργητικού**

Το Μέτρο 4 αποτελεί ένα από τα σημαντικότερα Μέτρα του Προγράμματος Αγροτικής Ανάπτυξης και καλύπτει το μεγαλύτερο φάσμα των επενδύσεων στον αγροδιατροφικό τομέα του τόπου.

Τα Καθεστώτα του Μέτρου τα οποία προκηρύχθηκαν κατά το επισκόπηση έτος είναι τα ακόλουθα:

#### Καθεστώς 4.1: Επενδύσεις που βελτιώνουν τις συνολικές επιδόσεις και τη βιωσιμότητα των γεωργοκτηνοτροφικών εκμεταλλεύσεων

Στις 15/11/2019 πραγματοποιήθηκε η Β' προκήρυξη του Καθεστώτος 4.1 και οι αιτήσεις μπορούσαν να υποβάλλονται μέχρι και τις 6/3/2020. Μέσω του εν λόγω Καθεστώτος παρέχεται ενίσχυση για υλοποίηση επενδύσεων σε γεωργοκτηνοτροφικές εκμεταλλεύσεις, στοχεύοντας στον εκσυγχρονισμό, τη βελτίωση της ανταγωνιστικότητας και των περιβαλλοντικών επιδόσεων.

#### Καθεστώς 4.3.1: Χωροταξική κτηνοτροφική ανάπτυξη

Στις 5/8/2019 πραγματοποιήθηκε η τέταρτη προκήρυξη του Καθεστώτος 4.3.1 του Μέτρου, του οποίου οι αιτήσεις μπορούσαν να υποβάλλονται μέχρι και τις 10/12/2020. Το Καθεστώς στοχεύει στην προώθηση της ορθολογικής χωροταξικής ανάπτυξης της κτηνοτροφίας λόγω διαφόρων προβλημάτων όπως είναι η στενότητα γης και η συνεχώς αυξανόμενη τιμή της, η προστασία του περιβάλλοντος από τις αρνητικές και οκληρές επιδράσεις των διαφόρων κτηνοτροφικών δραστηριοτήτων οι οποίες είναι ιδιαίζουσες λόγω των κλιματολογικών συνθηκών που επικρατούν στην

Κύπρο (πολύ ψηλές θερμοκρασίες για μεγάλο χρονικό διάστημα και την ταυτόχρονη περιορισμένη βροχόπτωση) και η κατασκευή βασικών έργων υποδομής για την ανάπτυξη της κτηνοτροφίας στα πλαίσια επίτευξης των πιο πάνω στόχων.

### • **Μέτρο 8: Επενδύσεις στην ανάπτυξη δασικών περιοχών και στη βελτίωση της βιωσιμότητας των δασών**

Το Μέτρο αποσκοπεί:

- (α) στη δημιουργία δασών και δασωδών εκτάσεων σε γεωργικές και μη γεωργικές εκτάσεις αγροτικών περιοχών
- (β) στη δημιουργία ή/και βελτίωση του υφιστάμενου συστήματος προστασίας των δασών και δασωδών εκτάσεων από τις πυρκαγιές
- (γ) στην αποκατάσταση ζημιών σε δάση εξαιτίας δασικών πυρκαγιών
- (δ) στην προστασία του εδάφους από τη διάβρωση και στην επανεγκατάσταση του δάσους ή της δασώδους βλάστησης μετά από πυρκαγιές
- (ε) στη δημιουργία και αναβάθμιση μικρής κλίμακας υποδομών, οι οποίες θα βελτιώνουν και θα αναβαθμίζουν τον κοινωνικό ρόλο των δασών και ειδικότερα τις υπηρεσίες της δασικής αναψυχής και του δασοτουρισμού

Τα ακόλουθα Καθεστώτα του Μέρους προκηρύχθηκαν για δεύτερη φορά εντός του 2019:

#### Καθεστώς 8.1: Δάσωση και δημιουργία δασωδών εκτάσεων

Το Καθεστώς αποσκοπεί στη δημιουργία δασών και δασωδών εκτάσεων σε γεωργικές και μη γεωργικές γαίες οι οποίες βρίσκονται σε υψόμετρο μέχρι 900 μέτρα. Η περίοδος υποβολής αιτήσεων του Καθεστώτος ήταν από 15/4/2019 έως 14/6/2019.

#### Καθεστώς 8.3: Πρόληψη ζημιών σε δάση εξαιτίας δασικών πυρκαγιών, φυσικών καταστροφών και καταστροφικών συμβάντων

Βασικός σκοπός του Καθεστώτος είναι η ενίσχυση και κατ' επέκταση η βελτίωση του υφιστάμενου συστήματος προστασίας των δασών και των δασωδών εκτάσεων από τις πυρκαγιές, έτσι ώστε να αντιμετωπισθεί ο αυξανόμενος κίνδυνος. Η περίοδος υποβολής αιτήσεων του Καθεστώτος ήταν από 30/7/2019 έως 15/10/2019.

#### Καθεστώς 8.5: Επενδύσεις οι οποίες βελτιώνουν την ανθεκτικότητα και την περιβαλλοντική αξία των δασικών οικοσυστημάτων

Το Καθεστώς περιλαμβάνει τις ακόλουθες δράσεις:

- Δράση 8.5.1: Επενδύσεις βελτίωσης της αξίας των δασών ως δημοσίου αγαθού
- Δράση 8.5.2: Δράσεις και έργα για τη διατήρηση και ενίσχυση της βιοποικιλότητας στα δάση
- Δράση 8.5.3: Αραιώσεις σε πυκνές συστάδες δασώσεων/αναδασώσεων για βελτίωση της ανθεκτικότητας των δασών

Η περίοδος υποβολής αιτήσεων του Καθεστώτος ήταν από 30/7/2019 έως 15/10/2019.

### • **Μέτρο 9: Σύσταση Ομάδων και Οργανώσεων Παραγωγών στον τομέα της γεωργίας**

Η Β' Προκήρυξη του Μέρους 9 - Καθεστώς 9.1 προκηρύχθηκε στις 10/12/2019, με καταληκτική ημερομηνία υποβολής αιτήσεων τις 10/4/2020. Περαιτέρω ανάλυση των στόχων του Μέρους γίνεται πιο πάνω στην παράγραφο «Μέτρα που προκηρύχθηκαν το 2018, με την περίοδο υποβολής αιτήσεων να έχει ολοκληρωθεί εντός του 2019».

### • **Μέτρο 16: Συνεργασία**

Το Μέτρο έχει ως στόχο τη στήριξη της Αγροτικής Ανάπτυξης, μέσω δραστηριοτήτων που προάγουν τη συνεργασία μεταξύ των διαφόρων παραγόντων του αγροδιατροφικού και δασοκομικού τομέα ώστε να εργαστούν από κοινού με στόχο την πραγματοποίηση έργων καινοτομίας για τα Κυπριακά δεδομένα, δίνοντας ιδιαίτερη έμφαση σε έργα συνεργασίας που

προάγουν την ανταγωνιστικότητα, το περιβάλλον και τη μεταφορά γνώσεων, εμπειριών και καινοτομίας στις αγροτικές περιοχές αλλά και στις επιχειρήσεις του αγροδιατροφικού τομέα.

Τα ακόλουθα Καθεστώτα του Μέτρου προκηρύχθηκαν εντός του 2019:

Καθεστώς 16.1: Στήριξη για τη δημιουργία και λειτουργία Επιχειρησιακών Ομάδων της Ευρωπαϊκής Σύμπραξης Καινοτομίας για την παραγωγικότητα και τη βιωσιμότητα της γεωργίας

Το Καθεστώς 16.1 αποσκοπεί στη στήριξη της ίδρυσης και λειτουργίας των Επιχειρησιακών Ομάδων (ΕΟ) της Ευρωπαϊκής Σύμπραξης Καινοτομίας (ΕΣΚ), για την παραγωγικότητα και τη βιωσιμότητα της γεωργίας και της δασοκομίας. Το Καθεστώς αυτό χωρίζεται σε δύο Φάσεις:

- Στη Φάση Α «Σύσταση και εγκαθίδρυση των Επιχειρησιακών Ομάδων (ΕΟ) της Ευρωπαϊκής Σύμπραξης Καινοτομίας (ΕΣΚ) για τη γεωργία», η οποία προηγείται της Φάσης Β. Στη Φάση αυτή προβλέπεται η χρηματοδότηση της σύστασης των Επιχειρησιακών Ομάδων. Για την υποβολή αίτησης απαιτούνται δύο τουλάχιστον φορείς / εταίροι καθώς και το προτεινόμενο καινοτόμο Έργο που σκοπεύουν να υλοποιήσουν. Το προτεινόμενο Έργο θα πρέπει να εμπίπτει στη θεματολογία της παρούσας προκήρυξης καθώς και στους επιλέξιμους τύπους δραστηριοτήτων. Παράλληλα, το Έργο της ΕΟ θα πρέπει να εστιάζει είτε σ' ένα συγκεκριμένο πρόβλημα / ανάγκη, είτε σε μια ευκαιρία με σκοπό την καινοτόμα πρακτική επίλυση ή /και αξιοποίηση του και η οποία θα είναι ευρείας διάδοσης. Η Β' Προκήρυξη της Φάσης Α του Καθεστώτος 16.1 πραγματοποιήθηκε στις 15/7/2019 και οι αιτήσεις μπορούσαν να υποβάλλονται μέχρι και τις 14/10/2019.

- Στη Φάση Β «Λειτουργία των Επιχειρησιακών Ομάδων (ΕΟ) της Ευρωπαϊκής Σύμπραξης Καινοτομίας (ΕΣΚ), για την υλοποίηση του καινοτόμου Έργου τους», η οποία ακολουθεί χρονικά τη Φάση Α. Η Φάση αυτή απευθύνεται αποκλειστικά στις εγκεκριμένες Επιχειρησιακές Ομάδες της Φάσης Α, με σκοπό την υλοποίηση των προτεινόμενων Έργων τους. Στη Φάση Β εγκρίνεται η χρηματοδότηση των προτεινόμενων δράσεων του καινοτόμου Έργου της κάθε Επιχειρησιακής Ομάδας. Η Α' Προκήρυξη της Φάσης Β του Καθεστώτος, πραγματοποιήθηκε στις 23/12/2019 με ημερομηνίες λήξης υποβολής αιτήσεων τις 30/4/2020 και τις 31/7/2020 για τις εγκεκριμένες αιτήσεις της Α' Προκήρυξης της Φάσης Α και τις εγκεκριμένες αιτήσεις της Β' Προκήρυξης της Φάσης Α αντίστοιχα.

Καθεστώς 16.4: Βραχείες αλυσίδες και τοπικές αγορές

Το Καθεστώς 16.4 εστιάζεται στην ανάπτυξη οριζόντιων και κάθετων συνεργασιών μεταξύ παραγόντων της αλυσίδας τροφίμων με σκοπό τη δημιουργία και ανάπτυξη βραχέων αλυσίδων εφοδιασμού και τοπικών αγορών. Επιπρόσθετα, παρέχεται στήριξη σε δράσεις προώθησης, σε τοπική κλίμακα, βραχέων αλυσίδων εφοδιασμού και τοπικών αγορών. Η Β' Προκήρυξη του εν λόγω Καθεστώτος πραγματοποιήθηκε στις 10/9/2019, με ημερομηνία λήξης υποβολής αιτήσεων τις 20/12/2019.

## • Μέτρο 19: Στήριξη για τοπική ανάπτυξη μέσω του Leader

Το LEADER είναι μία πρωτοβουλία της Ευρωπαϊκής Ένωσης μέσα από την οποία οι φορείς των αγροτικών περιοχών συνενώνουν τις δυνάμεις τους, δημιουργούν τις Ομάδες Τοπικής Δράσης (ΟΤΔ), οι οποίες εφαρμόζουν ολοκληρωμένες στρατηγικές αειφόρου ανάπτυξης έτσι ώστε να ενδυναμωθεί η ανάπτυξη στην περιοχή τους. Το Μέτρο θα εφαρμοσθεί στις ορεινές και ημιορεινές περιοχές που αντιμετωπίζουν σημαντικά αναπτυξιακά προβλήματα με στόχο την αντιμετώπιση της αναπτυξιακής τους υστέρησης, τόσο στους τομείς της τοπικής οικονομίας, όσο και στους τομείς των υποδομών και των παρεχόμενων υπηρεσιών προς τους κατοίκους.

Στις 4 Μαΐου 2016 υπογράφηκαν συμβάσεις μεταξύ των τεσσάρων ΟΤΔ και του Υπουργείου Γεωργίας, Αγροτικής Ανάπτυξης και Περιβάλλοντος.

Οι τέσσερις εγκεκριμένες ΟΤΔ που θα υλοποιήσουν Στρατηγικές Τοπικής Ανάπτυξης είναι οι ακόλουθες:

- Αναπτυξιακή Εταιρεία Λάρνακας - Αμμοχώστου
- Αναπτυξιακή Εταιρεία Λεμεσού
- Αναπτυξιακή Εταιρεία κοινοτήτων περιοχής Τροόδου
- Αναπτυξιακή Εταιρεία Πάφου "Αφροδίτη"

Εντός του υπό επισκόπηση έτους προκηρύχθηκαν οι ακόλουθες Δράσεις του Καθεστώτος 19.2 «Στήριξη για την υλοποίηση των Δράσεων της Στρατηγικής Τοπικής Ανάπτυξης με πρωτοβουλία τοπικών κοινοτήτων»:

### Δράση 19.2.3.2: Δημόσιες Υποδομές Μικρής Κλίμακας

Η Α' Προκήρυξη της Δράσης αυτής πραγματοποιήθηκε στις 15/1/2019 και ολοκληρώθηκε στις 31/12/2019. Η Δράση στοχεύει στην ανάπτυξη της υπαίθρου με σκοπό τη διατήρηση και ανάδειξη του φυσικού και πολιτιστικού πλούτου των περιοχών της μέσω υλοποίησης δημόσιων έργων υποδομής προς όφελος του αγροτικού πληθυσμού, καθώς και στο να αποτελέσει έναυσμα για αξιοποίηση των πόρων της κυπριακής υπαίθρου. Οι παρεμβάσεις αφορούν δημόσια έργα υποδομής μικρής κλίμακας με σκοπό την ενθάρρυνση της ανάπτυξης και την προώθηση της περιβαλλοντικής και κοινωνικοοικονομικής αειφορίας, την αναβάθμιση του ανθρωπογενούς περιβάλλοντος (αναπλάσεις χωριών και έργα συντήρησης και αναβάθμισης της πολιτιστικής και φυσικής κληρονομιάς). Η Δράση μπορεί να υλοποιηθεί στους Δήμους / Κοινότητες που συμπεριλαμβάνονται στις περιοχές παρέμβασης των ΟΤΔ.

### Δράση 19.2.5: Δράσεις μικρής κλίμακας που στοχεύουν στην ανάπτυξη των αγροτικών περιοχών βασισμένες στα ιδιαίτερα χαρακτηριστικά της περιοχής

Η Α' Προκήρυξη της Δράσης αυτής πραγματοποιήθηκε στις 4/3/2019 και θα ολοκληρωθεί στις 30/10/2020. Μέσω της Δράσης 19.2.5 δίνεται στήριξη για δράσεις μικρής κλίμακας που στοχεύουν στην ανάπτυξη των αγροτικών περιοχών, βασισμένες στα ιδιαίτερα χαρακτηριστικά της περιοχής. Οι δράσεις θα πρέπει να είναι σύμφωνες με τις προτεραιότητες, όπως αυτές καθορίζονται στον Κανονισμό για την Αγροτική Ανάπτυξη (Καν.(ΕΕ) 1305/2013) και την εφαρμογή των Στρατηγικών Τοπικής Ανάπτυξης.

## **Μέτρα του Προγράμματος Αγροτικής Ανάπτυξης 2007-2013 για τα οποία πραγματοποιήθηκαν πληρωμές με γέφυρα κονδυλίων κατά το 2019:**

### • Μέτρο 2.4.1: Δάσωση Γεωργικής Γης

Βασικός σκοπός του Μέτρου είναι η προστασία και βελτίωση του περιβάλλοντος και του τοπίου γενικότερα. Παράλληλα θα παρέχεται στους αγρότες η δυνατότητα εναλλακτικής χρήσης της γεωργικής τους γης.

Το Μέτρο συμβάλλει:

- στην προστασία του εδάφους από τη διάβρωση και την απερίθωση
- στη διατήρηση και ενίσχυση της βιοποικιλότητας



- στην προστασία και βελτίωση της ποιότητας των υδάτινων πόρων
- στη βελτίωση του περιβάλλοντος και του τοπίου της υπαίθρου
- στην εξασφάλιση συμπληρωματικού εισοδήματος στους γεωργούς των ορεινών περιοχών με την προσφορά εναλλακτικού τρόπου χρήσης της γεωργικής γης,
- στην άμβλυση των κλιματικών αλλαγών
- στην επίλυση διαρθρωτικών αδυναμιών γεωργικού τομέα

### • Μέτρο 3.1: Ενθάρρυνση τουριστικών δραστηριοτήτων και προώθηση πολιτιστικής κληρονομιάς

Η αποψίλωση του πληθυσμού στις περιοχές της υπαίθρου λόγω της γήρανσης του αγροτικού πληθυσμού και της απροθυμίας των νέων να εγκατασταθούν στην ύπαιθρο, είναι ένα από τα σοβαρά προβλήματα που οδηγούν στην εγκατάλειψη των περιοχών της υπαίθρου.

Το Μέτρο αυτό αποτελεί κίνητρο για νέες δραστηριότητες που θα αναζωογονήσουν την οικονομία των περιοχών αυτών, θα τις καταστήσουν πιο ελκυστικές και θα βελτιώσουν την ποιότητα ζωής των κατοίκων τους. Συγκεκριμένα, το Μέτρο στοχεύει στη στήριξη και ενθάρρυνση κυρίως των δημόσιων επενδύσεων στον τομέα του τουρισμού στην ύπαιθρο μέσω της υλοποίησης έργων υποδομής και δράσεων με επίκεντρο τον αγροτουρισμό σε δήμους / κοινότητες της υπαίθρου.

### • Μέτρο 3.2: Διατήρηση, αποκατάσταση και αναβάθμιση της πολιτιστικής κληρονομιάς και του φυσικού πλούτου

Κατά το 2019, διεκπεραιώθηκαν πληρωμές για το Καθεστώς 3.2.1 «Ανάπτυξη Κέντρων Κοινοτικών / Κοινωνικών Παροχών» του Μέρους.

Στόχους του Μέρους αποτελούν:

- η βελτίωση του δομημένου περιβάλλοντος των Κοινοτήτων της υπαίθρου έτσι ώστε να διαμορφωθούν σε πιο ελκυστικά μέρη για διαβίωση και προσέλκυση οικονομικών δραστηριοτήτων.
- η υλοποίηση παρεμβάσεων για την περιβαλλοντική προστασία, διαχείριση και ανάδειξη παραδοσιακών στοιχείων του ανθρωπογενούς αγροτικού περιβάλλοντος, με στόχο την διατήρηση της πολιτιστικής μας κληρονομιάς και φυσικού πλούτου.
- η προστασία, συντήρηση και ανάδειξη της πολιτιστικής κληρονομιάς και δημιουργία/ αναβάθμιση της κοινωνικής και πολιτιστικής υποδομής σε ολόκληρη τη Κύπρο καθώς και στην αναζωογόνηση του κοινωνικοοικονομικού περιβάλλοντος των κοινοτήτων της υπαίθρου και τη διατήρηση του πληθυσμού της.

### • Μέτρο 4.1: Εφαρμογή Στρατηγικών Τοπικής Ανάπτυξης

Στόχος του Μέρους είναι η υλοποίηση τοπικών προγραμμάτων LEADER, τα οποία στοχεύουν στην ολοκληρωμένη, υψηλής ποιότητας αειφόρο ανάπτυξη, διαφοροποίηση γεωργικών δραστηριοτήτων του αγροτικού πληθυσμού μέσω Στρατηγικών Τοπικής Ανάπτυξης σε σαφώς προσδιορισμένες αγροτικές περιοχές. Οι Στρατηγικές αυτές θα υλοποιούνται μέσα από τις Ομάδες Τοπικής Δράσης εφαρμόζοντας την εκ των κάτω προς τα άνω προσέγγιση με σκοπό την εφαρμογή καινοτόμων προσεγγίσεων, για τη βελτίωση της ανταγωνιστικότητας του τομέα της γεωργίας και της δασοκομίας.

Κατά το 2019, διεκπεραιώθηκαν πληρωμές για το Καθεστώς 4.1.3 του Μέρους: «Εφαρμογή Στρατηγικών Τοπικής Ανάπτυξης με σκοπό τη βελτίωση της ποιότητας ζωής στις αγροτικές περιοχές και διαφοροποίηση της αγροτικής οικονομίας».

## ΕΝΗΜΕΡΩΣΗ ΤΗΣ ΒΑΣΗΣ ΔΕΔΟΜΕΝΩΝ ΤΟΥ ΓΕΩΓΡΑΦΙΚΟΥ ΣΥΣΤΗΜΑΤΟΣ ΠΛΗΡΟΦΟΡΙΩΝ (ΓΣΠ)

Το Γεωγραφικό Σύστημα Πληροφοριών (ΓΣΠ) του ΚΟΑΠ διαχειρίζεται τη βάση γεωγραφικών δεδομένων στην οποία τηρούνται στοιχεία για την ταυτοποίηση και την επιλεξιμότητα των τεμαχίων που δηλώνονται στις αιτήσεις για τα Μέτρα επιδότησης με βάση την έκταση που χειρίζεται ο ΚΟΑΠ. Οι επιλέξιμες εκτάσεις πέραν των 300.000 τεμαχίων ελέγχονται μέσω δορυφορικών εικόνων, ψηφιοποιούνται και καταχωρούνται στο Σύστημα Αναγνώρισης Αγροτεμαχίων (ΣΑΑ). Το Τεμάχιο αναφοράς που χρησιμοποιεί ο ΚΟΑΠ στο ΣΑΑ ακολουθεί τα όρια της καλλιέργειας με βάση το κτηματολογικό σύστημα για εντοπισμό της γεωγραφικής θέσης. Για κάθε τεμάχιο αναφοράς, προσδιορίζεται η Μέγιστη Επιλέξιμη Έκταση για τους σκοπούς του καθεστώτος ενιαίας ενίσχυσης ή του καθεστώτος ενιαίας στρεμματικής ενίσχυσης.

Κατά το 2019, τα στοιχεία της βάσης δεδομένων του ΣΑΑ και η Μέγιστη Επιλέξιμη Έκταση ενημερώθηκαν και ανανεώθηκαν με βάση τα πιο κάτω:

- αποτελέσματα των μετρήσεων των επιτόπιων ελέγχων (κλασικοί επιτόπιοι έλεγχοι και έλεγχοι με την μέθοδο της Τηλεπισκόπησης)
- τις νέες δορυφορικές εικόνες που εξασφάλισε ο ΚΟΑΠ μέσω διαγωνισμού
- τις δορυφορικές εικόνες των περιοχών της Τηλεπισκόπησης για όσα τεμάχια είναι εκτός δείγματος ελέγχου με την μέθοδο της Τηλεπισκόπησης
- τα αιτήματα επανεξέτασης που υποβάλλονται από τους ενδιαφερόμενους αιτητές για την ορθότητα της ΜΕΕ
- τις γεωγραφικές υποδείξεις αιτητών που προκύπτουν από τις διαδικασίες υποβολής της γεωχωρικής αίτησης 2019

Κατά το έτος 2019 παραλήφθηκαν στον Οργανισμό δορυφορικές εικόνες που αντιστοιχούν περίπου στο 33% της έκτασης της Κύπρου. Όσα τεμάχια αναφοράς του ΣΑΑ βρίσκονταν στις περιοχές για τις οποίες ο Οργανισμός προμηθεύτηκε νέες δορυφορικές εικόνες, έχουν υποστεί έλεγχο και η μέγιστη επιλέξιμη έκταση αυτών των τεμαχίων έχει επικαιροποιηθεί. Όπου υπήρξε απόκλιση από την αντίστοιχη αιτούμενη έκταση, εφαρμόστηκαν οι πρόνοιες της Ευρωπαϊκής νομοθεσίας για επιβολή ποινών και αποκλίσεων. Ο έλεγχος αυτός εφαρμόστηκε σε 60.000 τεμάχια. Οι σχετικές δορυφορικές εικόνες εξασφαλίστηκαν από ιδιωτική εταιρεία που επιλέχθηκε μετά από μειοδοτικό διαγωνισμό. Επιπλέον, ενημερώθηκαν 35.000 τα οποία βρίσκονταν εντός δορυφορικών εικόνων που στάλθηκαν για σκοπούς Τηλεπισκόπησης.

Επίσης, επικαιροποιήθηκε η βάση δεδομένων των χαρακτηριστικών Οικολογικής Εστίασης (ΠΟΕ), που αφορούσαν κυρίως μεμονωμένα δέντρα και ζώνες ανάσχεσης. Τα δεδομένα αυτά, χρησιμοποιούνται σύμφωνα με τις απαιτήσεις της νέας ΚΑΠ, για το Μέτρο «ενίσχυση για γεωργικές πρακτικές επωφελείς για το κλίμα και το περιβάλλον» (Πράσινη Ενίσχυση/Greening). Η συγκεκριμένη υποχρέωση αφορά μόνο τους γεωργούς με αρόσιμη γη πέραν των 150 δεκαριών.

### ΕΠΙΤΟΠΙΟΙ ΕΛΕΓΧΟΙ

Σύμφωνα με τους κανονισμούς της Ευρωπαϊκής Ένωσης, ο Οργανισμός έχει την υποχρέωση να διενεργήσει επιτόπιους ελέγχους σε ένα προκαθορισμένο ποσοστό αιτήσεων που υποβάλλονται κάθε έτος στα Σχέδια επιδότησης με βάση την έκταση, για τη διαπίστωση της ορθότητας των στοιχείων που δηλώνονται. Με τους επιτόπιους ελέγχους αναγνωρίζονται οι καλλιέργειες και μετράτε η επιλέξιμη έκταση. Ελέγχεται επίσης κατά πόσο τηρούνται οι απαιτήσεις της Πολλαπλής Συμμόρφωσης σε ότι αφορά τις Καλές Γεωργικές και Περιβαλλοντικές Συνθήκες και τις Κανονιστικές Απαιτήσεις Διαχείρισης.

#### • Κλασικοί Επιτόπιοι Έλεγχοι

Στους κλασσικούς επιτόπιους ελέγχους γίνονται έλεγχοι στα αγροτεμάχια και στις εγκαταστάσεις των ελεγχόμενων, μέτρηση των τεμαχίων και συμπλήρωση των σχετικών καταλόγων και εκθέσεων ελέγχου. Σε περιπτώσεις που γίνονται

ίδιοι ή παρόμοιοι έλεγχοι με άλλα Σώματα Ελέγχου όπως για παράδειγμα στην Πολλαπλή Συμμόρφωση ή/και σε διάφορα Σχέδια και Μέτρα διενεργούνται στην ίδια επίσκεψη για να περιοριστεί η επιβάρυνση και ταλαιπωρία του αιτητή.

Κατά το 2019 πραγματοποιήθηκαν κλασσικοί επιτόπιοι έλεγχοι σε 166 αιτήσεις. Περιλαμβάνονται 131 αιτήσεις της Ενιαίας Αίτησης, 18 αιτήσεις για παραδοσιακά ζώα και 17 αιτήσεις του Μέτρου 97 που αφορά συνταξιοδότηση αγροτών. Σε 1131 αιτήσεις που περιλαμβάνονται στο δείγμα της Τηλεπισκόπησης, έγιναν επιπλέον επιτόπου έλεγχοι για την Πολλαπλή Συμμόρφωση και την πραγματοποίηση των δράσεων του Προγράμματος Αγροτικής Ανάπτυξης.

Οι κλασσικοί επιτόπιοι έλεγχοι ξεκίνησαν τον Απρίλιο και ολοκληρώθηκαν τον Δεκέμβριο του 2019. Επιθεωρήθηκαν συνολικά 9000 τεμάχια. Κατά την επιθεώρηση των Μέτρων του Προγράμματος Αγροτικής Ανάπτυξης ελέγχεται (με επί τόπου επίσκεψη) η τήρηση των υποχρεώσεων που αναλήφθηκαν από τον αιτητή με την υποβολή της αίτησης, που είναι διαφορετικές για κάθε Μέτρο.

Για την Πολλαπλή Συμμόρφωση ελέγχεται με επί τόπου επίσκεψη η τήρηση των υποχρεώσεων των γεωργών σε σχέση με περιβαλλοντικά θέματα σύμφωνα με τις οδηγίες της ΕΕ. Στους ελέγχους εμπλέκονται και εξειδικευμένα Σώματα Ελέγχου από το Τμήμα Γεωργίας, τις Κτηνιατρικές Υπηρεσίες, το Τμήμα Περιβάλλοντος και το Ταμείο Θήρας. Οι έλεγχοι που αφορούσαν το Τμήμα Γεωργίας έγιναν από κοινού με τον Οργανισμό.

### • Έλεγχοι με Τηλεπισκόπηση

Το 2019 διενεργήθηκε Επιτόπιος Έλεγχος με τη μέθοδο της Τηλεπισκόπησης σε 2.581 αιτήσεις της Ενιαίας Αίτησης από τις 2.698 αιτήσεις του συνολικού δείγματος. Ο Έλεγχος εφαρμόστηκε κυρίως στο δείγμα του Σχεδίου Εκταρικών Επιδοτήσεων ( 96% του δείγματος), στο Καθεστώς Πράσινης Ενίσχυσης, στους νέους Γεωργούς όπως και στα Μέτρα του Προγράμματος Αγροτικής Ανάπτυξης 2014-2020, όσον αφορούσε στην μέτρηση των εκτάσεων και τον έλεγχο της καλλιέργειας. Ο έλεγχος έγινε με τη χρήση δορυφορικών εικόνων του 2019, οι οποίες χρηματοδοτήθηκαν από την ΕΕ.

Ο έλεγχος πραγματοποιήθηκε σε τρεις περιοχές όπως φαίνεται στην πιο κάτω εικόνα, που κάλυπταν μέρος των Επαρχιών της Λευκωσίας, της Λάρνακας- Αμμοχώστου και της Πάφου συνολικής έκτασης 800 km<sup>2</sup>. Οι δύο πρώτες περιοχές επιλέχθηκαν με την μέθοδο της ανάλυσης κινδύνου και η περιοχή της Πάφου επιλέχθηκε τυχαία. Για τον έλεγχο χρησιμοποιήθηκαν δεκατρείς δορυφορικές εικόνες για κάθε περιοχή, διαφορετικών χρονικών περιόδων και ανάλυσης. Οι μετρήσεις πραγματοποιήθηκαν σε δορυφορικές εικόνες πολύ Υψηλής Ανάλυσης (VHR) οι οποίες πιστοποιήθηκαν για την ακρίβεια τους σύμφωνα με τη μέθοδο πιστοποίησης του Κοινού Κέντρου Ερευνών (JRC) της Ε.Ε.

Ο έλεγχος με Τηλεπισκόπηση περιλάμβανε κυρίως την μέτρηση των εκτάσεων και την αναγνώριση της καλλιέργειας πάνω στη δορυφορική εικόνα, για κάθε αιτούμενο τεμάχιο που υπάρχει στην Ενιαία Αίτηση Εκταρικών Επιδοτήσεων. Τεμάχια τα οποία δεν ήταν δυνατό να μετρηθούν από τη δορυφορική εικόνα ή να αναγνωριστεί η καλλιέργεια τους, έχουν ελεγχθεί με Κλασσικό Επιτόπιο Έλεγχο και η έκτασή τους μετρήθηκε με GPS. Το 2019 ελέγχθηκαν με Τηλεπισκόπηση συνολικά περίπου 47.000 τεμάχια. Επίσης ελέγχθηκαν οι Καλές Γεωργικές και Περιβαλλοντικές Συνθήκες του δείγματος της Πολλαπλής Συμμόρφωσης στις περιπτώσεις που ήταν δυνατό να ελεγχθούν με τη μέθοδο της Τηλεπισκόπησης. Το έργο πραγματοποιήθηκε από τον Τομέα Τηλεπισκόπησης των Τεχνικών Υπηρεσιών του Οργανισμού.

Τα αποτελέσματα καταχωρήθηκαν στο σύστημα των Εκταρικών Επιδοτήσεων του ΚΟΑΠ και στάλθηκαν αναλυτικές καταστάσεις στους αιτητές οι οποίοι είχαν διαφορές στις αιτούμενες με τις μετρημένες εκτάσεις όπως και στις καλλιέργειες που δηλώθηκαν. Οι αιτητές ,σε περίπτωση διαφωνίας με το πόρισμα της Τηλεπισκόπησης, είχαν το δικαίωμα υποβολής αιτήματος επανεξέτασης.



## ΗΛΕΚΤΡΟΝΙΚΗ ΥΠΟΒΟΛΗ ΑΙΤΗΣΕΩΝ

Ο ΚΟΑΠ παρείχε για δωδέκατη συνεχή χρονιά διαδικτυακό σύστημα Ηλεκτρονικής Υποβολής Αιτήσεων (EAS) για υποβολή της Ενιαίας Αίτησης Εκταρικών Επιδοτήσεων. Το σύστημα EAS προσφέρει τη δυνατότητα στους αιτητές να υποβάλουν και να τροποποιήσουν την Ενιαία Αίτηση τους μέσω του διαδικτύου (internet), χωρίς να χρειάζεται η μετάβαση τους στο Επαρχιακό Γραφείο. Το 2019 ήταν η έβδομη κατά συνέχεια χρονιά που το σύστημα χρησιμοποιήθηκε για την υποβολή του συνόλου των αιτήσεων αποκλειστικά ηλεκτρονικά.

## ΕΞΥΠΗΡΕΤΗΣΗ ΚΑΙ ΕΝΗΜΕΡΩΣΗ ΤΟΥ ΑΓΡΟΤΗ

Σαφέστατος προσδιορισμός των στόχων του Οργανισμού είναι η εξυπηρέτηση, τον οποίο έχουμε στο επίκεντρο των δραστηριοτήτων μας. Η ενημέρωση και η εξυπηρέτηση του αγροτικού κόσμου είναι ιδιαίτερα σημαντικά στοιχεία για τον ΚΟΑΠ, ο οποίος στα πλαίσια των αρμοδιοτήτων του και της αποστολής του ενεργεί για να διασφαλίσει την νομιμότητα και την κανονικότητα των πληρωμών στοχεύοντας ταυτόχρονα στη μεγαλύτερη δυνατή εκταμίευση των κονδυλίων και στην καλύτερη δυνατή εξυπηρέτηση του αγροτικού κόσμου.

Ο Οργανισμός φροντίζει να εμπλουτίζει και να βελτιώνει συνεχώς τα κανάλια ενημέρωσης και εξυπηρέτησης για όλα τα Μέτρα που επιδοτεί.

Για την ενημέρωση του αγρότη, ο Οργανισμός εκδίδει δελτία τύπου, δημοσιεύει άρθρα και ανακοινώσεις σε εφημερίδες και περιοδικά του τομέα, επιπλέον, όπου απαιτείται δημοσιεύει τις ανακοινώσεις των Μέτρων / Καθεστώτων και στην επίσημη εφημερίδα της Κυπριακής Δημοκρατίας, ενώ Λειτουργοί του Οργανισμού φιλοξενούνται στο ραδιοφωνικό πρόγραμμα «Όρα της Υπαιθρου».

Μέσω του Κέντρου Εξυπηρέτησης του Αγρότη (ΚΕΑ), ο Οργανισμός παρέχει τη δυνατότητα στους αιτητές να εξυπηρετούνται και να ενημερώνονται τηλεφωνικά σχετικά με τις δραστηριότητες του και τα Μέτρα ενίσχυσης που εφαρμόζει. Παρέχονται γενικές αλλά και εξειδικευμένες πληροφορίες για τα Μέτρα, το ύψος της ενίσχυσης, τις ημερομηνίες έναρξης και λήξης της υποβολής των αιτήσεων, τη διαδικασία υποβολής και εξέτασης τους όπως και

το τρέχον στάδιο επεξεργασίας των αιτήσεων. Τα άτομα που εργάζονται στο ΚΕΑ εκπαιδεύονται τακτικά ώστε να είναι σε θέση να προσφέρουν την καλύτερη δυνατή εξυπηρέτηση. Επιπλέον ο ΚΟΑΠ με τη σελίδα του στο μέσο κοινωνικής δικτύωσης Facebook, μπορούν οι αιτητές να ενημερώνονται άμεσα και να υποβάλλουν διάφορα ερωτήματα και απόψεις. Επίσης, στην ιστοσελίδα του Οργανισμού [www.capo.gov.cy](http://www.capo.gov.cy) υπάρχουν πληροφορίες για τα Μέτρα (εγχειρίδια, αιτήσεις, ανακοινώσεις, δελτία τύπου, κ.α.) και αρκετοί αιτητές εξυπηρετήθηκαν, αποστέλλοντας ερωτήματα στη διεύθυνση επικοινωνίας [info@capo.gov.cy](mailto:info@capo.gov.cy).

Οι αιτητές ενημερώνονται για όλα τα σημαντικά θέματα, μέσω του συστήματος μαζικής αποστολής γραπτών μηνυμάτων (sms). Κατά την περίοδο υποβολής της Ενιαίας Αίτησης Εκταρικών Επιδοτήσεων κάθε χρόνο, συνήθως Μάρτιο και Απρίλιο, ο Οργανισμός προβαίνει σε διάφορες στοχευμένες ενέργειες για την πληρέστερη και λεπτομερέστερη ενημέρωση του κοινού.

Κατά το έτος 2019, ο Οργανισμός, με επικεφαλή τον Επίτροπο Αγροτικών Πληρωμών, διοργάνωσε περιφερειακές συγκεντρώσεις σε διάφορες κοινότητες και χωριά ώστε να ενημερώσει για τα Μέτρα Ενίσχυσης και Επιδότησης.

Πραγματοποιήθηκαν επίσης, Δημοσιογραφικές Διασκέψεις στις 19 Απριλίου και στις 5 Δεκεμβρίου 2019 στα Κεντρικά Γραφεία του ΚΟΑΠ, όπου ο Επίτροπος ενημέρωσε τα Μέσα Μαζικής Επικοινωνίας για την πορεία του Οργανισμού και για τις πληρωμές των Μέτρων Επιδότησης.

Ο Κυπριακός Οργανισμός Αγροτικών Πληρωμών συμμετείχε με δικό του περίπτερο στην Παγκύπρια Αγροτική - Γεωργική Έκθεση που πραγματοποιήθηκε στις 4/10 - 6/10 2019 στο χώρο της Διεθνούς Κρατικής Έκθεσης. Λειτουργοί του Οργανισμού ενημέρωσαν τους επισκέπτες για διάφορα σχέδια του Οργανισμού και κυρίως για την Νέα Κοινή Αγροτική Πολιτική, στην οποία περιλαμβάνονται: το πρόγραμμα Αγροτικής Ανάπτυξης, οι Εκταρικές Επιδοτήσεις και τα σχέδια των Κοινών Οργανώσεων Αγοράς.

## **ΔΗΜΟΣΙΕΣ ΚΑΙ ΔΙΕΘΝΕΙΣ ΣΧΕΣΕΙΣ / ΣΥΝΕΡΓΑΣΙΕΣ ΚΑΙ ΑΛΛΑ ΓΕΓΟΝΟΤΑ**

Ο Γενικός Γραμματέας του ΑΚΕΛ κ. Άντρος Κυπριανού, στις 25 Φεβρουαρίου 2019, με συνοδεία από το ΑΚΕΛ, παρακάθισαν σε σύσκεψη με την διευθυντική ομάδα του Οργανισμού στην οποία ενημερώθηκαν από τον Επίτροπο κ. Τίμη Ευθυμίου, για την μέχρι σήμερα πορεία και πρόοδο του Οργανισμού.

Ο Οργανισμός συμμετείχε στα δύο Συνέδρια των επικεφαλής των Οργανισμών Πληρωμών (Directors' Meetings) τα οποία πραγματοποιήθηκαν στις 15 - 17 Μαΐου 2019 στο Ελσίνκι 11 - 15 Νοεμβρίου 2019 στην Φιλανδία. Τα Συνέδρια αυτά διοργανώνονται κάθε εξάμηνο από τον Οργανισμό Αγροτικών Πληρωμών του κράτους που προεδρεύει του Συμβουλίου της Ευρωπαϊκής Ένωσης, και ασχολούνται με τα σημαντικότερα θέματα που αφορούν τη λειτουργία των Οργανισμών Πληρωμών.

Ο Κυπριακός Οργανισμός Αγροτικών Πληρωμών, πραγματοποίησε στις 23 Μαΐου 2019, συνάντηση στα κεντρικά γραφεία του, με τον Γραμματέα (Υπουργό) Γεωργίας, Διαχείρισης Υδάτων και Δασών της Σερβικής Αυτόνομης Επαρχίας της Βοϊβοδίνας. Την Σερβική αντιπροσωπεία συνόδευαν Λειτουργοί του Τμήματος Γεωργίας, όπου παρακάθισαν όλοι μαζί σε σύσκεψη. Η συνάντηση διεξάχθηκε σε φιλικό και θερμό κλίμα και εξεφράσθηκε η επιθυμία συναντήσεων και συνεργασίας μεταξύ της Βοϊβοδίνας και Κύπρου. Έγινε παρουσίαση από μέρους του Οργανισμού σχετικά με τον τρόπο λειτουργίας του, την δομή του ΚΟΑΠ, τον τρόπο πληρωμών και εκταμιεύσεων των κονδυλίων από την Ε.Ε. Τέλος, ανέφεραν ότι ο ΚΟΑΠ θα βρίσκεται δίπλα στην Σερβική Αντιπροσωπεία για οποιαδήποτε βοήθεια χρειαστεί λόγω και της εμπειρίας και της τεχνογνωσίας του Οργανισμού Πληρωμών της Κύπρου.

Επισκέφτηκε τον Οργανισμό στις 28 Μαΐου 2019, ο καταξιωμένος καλλιτέχνης του Ελλαδικού χώρου κ. Γιώργος Νταλάρας, όπου γνώρισε την Διευθυντική Ομάδα του Οργανισμού και συνομίλησε μαζί τους.

Ο Επίτροπος του Οργανισμού κ. Τίμης Ευθυμίου πραγματοποίησε συνάντηση στις 30 Μαΐου 2019 με τον Δήμαρχο Λεμεσού κ. Νίκο Νικολαΐδη στην οποία συζητήθηκαν θέματα που αφορούν την διοργάνωσή του Παγκυπριου Αγροτικού Φεστιβάλ Πολιτισμού το οποίο διοργανώνει κάθε χρόνο ο Οργανισμός.

Επιπλέον, ο Οργανισμός συμμετείχε σε 3 συναντήσεις στις Βρυξέλες με θέματα όπως: meetings of the expert group for horizontal questions concerning the Cap, conference on best practices in managing conflict of interests for better use of EU funds και συμμόρφωση σύμφωνα με το άρθρο 52 του Κανονισμού, αριθμό 1306/2013 του Ευρωπαϊκού Κοινοβουλίου και του Συμβουλίου.

Ο Επίτροπος Αγροτικών Πληρωμών κ. Τίμης Ευθυμίου καθιέρωσε και θεσμοθέτησε την έναρξη του 3ου ετήσιου Φεστιβάλ Αγροτικού Πολιτισμού, το οποίο πραγματοποιήθηκε για τρίτη φορά στην Επαρχία Λεμεσού στο παλιό λιμάνι στις 5 -7 Ιουλίου 2019. Σκοπός της διοργάνωσης αυτής ήταν η ενημέρωση των αιτητών μέσω πολιτιστικών εκδηλώσεων του ρόλου του ΚΟΑΠ και η συμμετοχή ντόπιων εταιρειών καθώς επίσης και η προώθηση διαφόρων κυπριακών εδεσμάτων της κυπριακής κουλτούρας. Μέσα από το φεστιβάλ αυτό, ντόπιοι και τουρίστες γνώρισαν τα κυπριακά εδέσματα και ενημερώθηκαν για τα ευρωπαϊκά και εθνικά προγράμματα τα οποία επιχορηγεί ο ΚΟΑΠ. Κατά την διάρκεια του φεστιβάλ τιμήθηκαν άτομα τα οποία συνέβαλαν στην πολιτιστική κληρονομία του τόπου μας. Το φεστιβάλ έθεσε υπό την αιγίδα του, ο Πρόεδρος της Κυπριακής Δημοκρατίας κ. Νίκος Αναστασιάδης και τα εγκαίνια τελέστηκαν από τον κ. Κώστα Καδή, Υπουργό Γεωργίας Αγροτικής Ανάπτυξης και Περιβάλλοντος.

Ο Επίτροπος πραγματοποίησε συναντήσεις με τον αντίστοιχο οργανισμό Αγροτικών Πληρωμών της Ελλάδας, τον ΟΠΕΚΕΠΕ, στις 20 Αυγούστου και 9 Δεκεμβρίου 2019 όπου συναντήθηκε με τον Υπουργό Αγροτικής Ανάπτυξης και Τροφίμων της Ελλάδας κ. Μάκη Βυρίδη, καθώς και με την νέα Διοίκηση του ΟΠΕΚΕΠΕ για ανταλλαγή απόψεων και ιδεών για την Νέα ΚΑΠ, ICCS, Monitoring και Έλεγχοι Ε.Ε και Πιστοποιούντος Οργάνου αντίστοιχα.

Πραγματοποιήθηκε στις 11 Σεπτεμβρίου 2019 στα κεντρικά γραφεία του Οργανισμού, επίσκεψη του Υπουργού Γεωργίας Αγροτικής Ανάπτυξης και Περιβάλλοντος κ. Κώστα Καδή με τον Επίτροπο Αγροτικών Πληρωμών κ. Τίμη Ευθυμίου, το Βοηθό Επίτροπο κ. Ανδρέα Ευαγγέλου και ανώτερων στελεχών του Οργανισμού και του Υπουργείου Γεωργίας. Κατά τη διάρκεια της συνάντησης ο Υπουργός, ενημερώθηκε για το σχέδιο δράσης του Οργανισμού, για το όραμα και τους στόχους του για το έτος, ώστε να καταστεί ένας από τους αποτελεσματικότερους Οργανισμούς στην Ευρωπαϊκή Ένωση με εκτόπισμα που θα ξεπερνά εκείνο που αναλογεί στο μέγεθος της Κύπρου. Τέλος, ο Επίτροπος ευχαρίστησε τον Υπουργό για την στήριξη που τυχάνει ο Οργανισμός και σημείωσε ότι ο ΚΟΑΠ θα συνεχίσει να επιτελεί το έργο του υπεύθυνα, αποδοτικά και ανεπηρέαστα με μόνο γνώμονα τη διασφάλιση των διαχρονικών συμφερόντων των αγροτών και της Κυπριακής γεωργίας στο σύνολο της.

Αντιπροσωπεία του ΚΟΑΠ επισκέφθηκαν το Ινστιτούτο Κύπρου στις 24 Σεπτεμβρίου 2019, με σκοπό να συζητήσουν την περαιτέρω ενίσχυση της συνεργασίας των δυο οργανισμών. Στο πλαίσιο της επίσκεψης, η αντιπροσωπεία του ΚΟΑΠ ενημερωθήκαν για τις ερευνητικές και εκπαιδευτικές δραστηριότητες του Ινστιτούτου, και πραγματοποίησαν ξενάγηση σε εργαστήρια και άλλες ερευνητικές υποδομές του. Στην επίσκεψη συζητήθηκαν τομείς συνεργασίας όπως οι δυνατότητες ανταλλαγής προηγμένων υπολογιστικών πόρων και δεδομένων, η αποθήκευση δεδομένων, καθώς και οι δυνατότητες ανάπτυξης στρατηγικής συνεργασίας με το Ινστιτούτο Κύπρου σε θέματα που σχετίζονται με τις δραστηριότητες του Οργανισμού. Πιο συγκεκριμένα, η συνεργασία αφορούσε τη μηχανογραφική υποδομή και ανάπτυξη εφαρμογών, και την υποστήριξη σε θέματα τεχνολογίας αιχμής, όπως φασματοφωτομετρία, ανάλυση δορυφορικών εικόνων, χρήση και εφαρμογές με drones. Τέλος, η αντιπροσωπεία του ΚΟΑΠ συνεχάρη τη Διεύθυνση και το επιστημονικό προσωπικό για τις εντυπωσιακές σύγχρονες εγκαταστάσεις και τα ερευνητικά επιτεύγματα του Ινστιτούτου Κύπρου.

Ο ΚΟΑΠ συμμετείχε στα δύο Συνέδρια «ΠΑΝΤΑ ΡΕΙ», τα οποία πραγματοποιήθηκαν στις 22-24 Μαΐου 2019 στη Κοπεγχάγη της Δανίας και στις 16-18 στην Κροατία.

Επισκέφτηκε τα γραφεία του Οργανισμού, στις 4 Νοέμβριου 2019, ο κ. Λάζαρου Λαζάρου από το Ευρωπαϊκό Ελεγκτικό Συνέδριο της Κύπρου όπου ενημέρωσε τον Οργανισμό για την ετήσια έκθεση του ελεγκτικού συνεδρίου για το έτος 2018 και η οποία θα παρουσιαστεί εκτεταμένα στην Βουλή των Αντιπροσώπων στις 21 Νοεμβρίου 2019. Θετικά και ενθαρρυντικά τα ευρήματα για την Κυπριακή Δημοκρατία αλλά και ευρύτερα για τον Οργανισμό Αγροτικών Πληρωμών. Τέλος, ο Επίτροπος ευχαρίστησε τον κ. Λαζάρου για την στήριξη που τυχάνει ο Οργανισμός και σημείωσε ότι ο ΚΟΑΠ θα συνεχίσει να επιτελεί το έργο του υπεύθυνα, αποδοτικά και ανεπηρέαστα με μόνο γνώμονα τη διασφάλιση των διαχρονικών συμφερόντων των αγροτών και της Κυπριακής γεωργίας στο σύνολο της.

Ο Πρόεδρος του Κινήματος Οικολόγων Περιβαλλοντιστών κ.Γιώργος Περδίκης επισκέφτηκε τον Κυπριακό Οργανισμό Αγροτικών Πληρωμών (ΚΟΑΠ), όπου παρακάθισε σε σύσκεψη με την διευθυντική ομάδα του Οργανισμού στην οποία ενημερώθηκε από τον Επίτροπο κ. Τίμη Ευθυμίου, για την μέχρι σήμερα πορεία και πρόοδο του Οργανισμού.

Η Γενική Διεύθυνση Γεωργίας και Αγροτικής Ανάπτυξης της Ευρωπαϊκής Επιτροπής, πραγματοποίησε έλεγχο στον Κυπριακό Οργανισμό Αγροτικών Πληρωμών (ΚΟΑΠ), σχετικά με την ασφάλεια των συστημάτων πληροφοριών. Η αποστολή πραγματοποιήθηκε από εξωτερική εταιρεία εξ ονόματος της Ευρωπαϊκής Επιτροπής. Ο έλεγχος διεκπεραιώθηκε χωρίς να έχει προταθεί οποιαδήποτε δημοσιονομική διόρθωση. Ο Οργανισμός Αγροτικών Πληρωμών με ικανοποίηση έλαβε ενημέρωση από την Ευρωπαϊκή Επιτροπή, Γενική Διεύθυνση Γεωργίας και Αγροτικής Ανάπτυξης ότι ο έλεγχος που διενήργησε άφησε ικανοποιημένους την Επιτροπή. Ο ΚΟΑΠ ελέγχεται από διάφορες Επιτροπές και όργανα ελέγχου, ανά τακτά χρονικά διαστήματα, όπου πρέπει να συμμορφώνεται και να ακολουθεί διάφορους νόμους και κανονισμούς της Ευρωπαϊκής Επιτροπής, ώστε να είναι σε θέση να εκταμιεύει όλα τα ευρωπαϊκά κονδύλια.

## **ΕΛΕΓΧΟΙ ΠΟΥ ΔΙΕΝΕΡΓΗΘΗΚΑΝ ΣΤΟΝ ΚΟΑΠ ΚΑΤΑ ΤΟ ΕΤΟΣ 2019**

Κατά το έτος 2019, ο ΚΟΑΠ έτυχε των πιο κάτω ελέγχων:

- Ενδιάμεσος και ετήσιος έλεγχος από το Όργανο Πιστοποίησης (ελεγκτικός οίκος Grant Thornton) για την πιστοποίηση των ετήσιων λογαριασμών του ΚΟΑΠ
- Ετήσιος έλεγχος οικονομικών καταστάσεων από το Όργανο Πιστοποίησης
- Έλεγχος από το Ευρωπαϊκό Ελεγκτικό Συνέδριο για την φιλική προς το περιβάλλον γεωργία (περιοχές υψηλής φυσικής αξίας) και όλες τις προκλήσεις που σχετίζονται με τη βιοποικιλότητα στη γεωργική γη, τη διατήρηση και ενίσχυση της. Ο έλεγχος τύχχανε συντονισμού από το Τμήμα Περιβάλλοντος του Υπουργείου Γεωργίας, Αγροτικής Ανάπτυξης και Περιβάλλοντος.
- Έλεγχος από το Ευρωπαϊκό Ελεγκτικό Συνέδριο σχετικά με – Μέτρα εντός της Ένωσης – ενέργειες ενημέρωσης και προώθησης υπέρ των γεωργικών προϊόντων στην εσωτερική αγορά και στις τρίτες χώρες καν. 501/08
- Έλεγχος Ευρωπαϊκής Επιτροπής σχετικά με την ασφάλεια των συστημάτων πληροφοριών βάσει του παραρτήματος Ι σημείο 3 στοιχείο Β) του κανονισμού (ΕΕ) αριθ. 907/2014
- Ειδικός Έλεγχος Γενικού Ελεγκτή για τα Μέτρα 1 & 2 – Ενέργειες Ενημέρωσης Προώθησης Γεωργικών Προϊόντων στην Εσωτερική Αγορά και στις Τρίτες Χώρες οι οποίες ενισχύονται από την Ευρωπαϊκή Ένωση.
- Ειδικός Έλεγχος Γενικού Ελεγκτή για το Μέτρο ΕΠΣΑ 3 α – Εθνικού Προγράμματος Στήριξης Αμπελοοινικού Τομέα - Ενθάρρυνση της Επενδυτικής Δραστηριότητας και Ενίσχυση της Ανταγωνιστικότητας στον Οινοποιητικό Κλάδο

## **ΣΥΜΜΕΤΟΧΗ ΟΡΓΑΝΙΣΜΟΥ ΣΕ ΔΙΑΧΕΙΡΙΣΤΙΚΕΣ ΚΑΙ ΑΛΛΕΣ ΕΠΙΤΡΟΠΕΣ**

Ο ΚΟΑΠ, μέσω της Υπηρεσίας Καταπολέμησης της Απάτης, εκπροσωπείται σε εθνικό και Ευρωπαϊκό επίπεδο σε συναντήσεις για θέματα καταπολέμησης της απάτης και προστασίας των οικονομικών συμφερόντων της Ευρωπαϊκής Ένωσης. Σε εθνικό επίπεδο συμμετέχει στις συνεδριάσεις του εθνικού συντονιστικού φορέα για την καταπολέμηση της απάτης, AFCOS (AntiFraud CoOrdinating Structure). Σε Ευρωπαϊκό επίπεδο συμμετέχει στις συναντήσεις της OLAF

ως μέλος της των υπο Επιτροπών της COCOLAF - Συμβουλευτικής Επιτροπής για την Καταπολέμηση της Απάτης. Η Υπεύθυνη της Υπηρεσίας αποτελεί μέλος της ομάδας εκπαιδευτών της OLAF και ως τέτοια κλήθηκε κατ' επανάληψη να εκπαιδεύσει υπό ένταξη κράτη μέλη. Ο ΚΟΑΠ σε Ευρωπαϊκό επίπεδο έχει ενεργή συμμετοχή στις εργασίες των ομάδων εργασίας της OLAF και σε εθνικό επίπεδο, πέραν της συμβολής του στον καθορισμό πολιτικής στα πλαίσια των εργασιών και αρμοδιοτήτων του, καθώς επίσης ο ΚΟΑΠ διαδραματίζει συχνά καθοριστικό ρόλο και στις εργασίες του Κυπριακού AFCOS.

## **7. Αναπτυξιακές Δραστηριότητες**

### **ΛΟΓΙΣΜΙΚΕΣ ΕΦΑΡΜΟΓΕΣ ΠΑΑ 2014-2020**

Για την εφαρμογή των μέτρων επιδότησης που περιλαμβάνονται στο ΠΑΑ 2014-2020 συνεχίζεται η υλοποίηση των απαραίτητων λογισμικών εφαρμογών, μερικά με εσωτερική υλοποίηση από το Τμήμα Πληροφορικής και τα υπόλοιπα από εξωτερική εταιρεία στα πλαίσια του διαγωνισμού για «Υπηρεσίες Ανάπτυξης, Εγκατάστασης και Συντήρησης Λογισμικών Εφαρμογών για το ΠΑΑ2014-2020». Έχουν ολοκληρωθεί και τεθεί σε παραγωγική λειτουργία λογισμικές εφαρμογές για όλα τα Μέτρα του ΠΑΑ.





Επίσκεψη Υπουργού Γεωργίας, Αγροτικής Ανάπτυξης και Περιβάλλοντος στον ΚΟΑΠ



Παράδοση Ετήσιας Έκθεσης 2018



ΕΠΙΣΚΕΨΗ ΑΝΤΡΟΥ ΚΥΠΡΙΑΝΟΥ ΓΕΝΙΚΟΥ ΓΡΑΜΜΑΤΕΑ ΑΚΕΛ ΣΤΟΝ ΟΡΓΑΝΙΣΜΟ 25.2.19



ΕΠΙΣΚΕΨΗ ΜΕ ΤΟ ΔΗΜΑΡΧΟ ΛΕΜΕΣΟΥ ΣΤΑ ΓΡΑΦΕΙΑ ΤΟΥ ΔΗΜΟΥ 30.5.19



ΕΠΙΣΚΕΦΗ ΥΠΟΥΡΓΟΥ ΓΕΩΡΓΙΑΣ ΑΓΡΟΤΙΚΗΣ ΑΝΑΠΤΥΞΗΣ ΚΑΙ ΠΕΡΙΒΑΛΛΟΝΤΟΣ 11.9.19



ΣΥΝΑΝΤΗΣΗ ΜΕ ΤΟΝ ΥΠΟΥΡΓΟ ΣΕΡΒΙΚΗΣ ΕΠΑΡΧΙΑΣ



ΑΓΙΑΣΜΟΣ ΣΤΑ ΓΡΑΦΕΙΑ ΤΟΥ ΟΡΓΑΝΙΣΜΟΥ ΑΓΡΟΤΙΚΩΝ ΠΛΗΡΩΜΩΝ 13.2.19



ΕΠΙΣΚΕΨΗ ΓΙΩΡΓΟΥ ΝΤΑΛΑΡΑ ΣΤΑ ΓΡΑΦΕΙΑ ΤΟΥ ΟΡΓΑΝΙΣΜΟΥ 28.5.19



ΕΤΗΣΙΑ ΧΟΡΕΣΠΕΡΙΔΑ ΟΡΓΑΝΙΣΜΟΥ ΑΓΡΟΤΙΚΩΝ ΠΛΗΡΩΜΩΝ



ΕΤΗΣΙΑ ΧΟΡΕΣΠΕΡΙΔΑ ΟΡΓΑΝΙΣΜΟΥ ΑΓΡΟΤΙΚΩΝ ΠΛΗΡΩΜΩΝ



## 8. ΠΑΡΑΡΤΗΜΑΤΑ

**ΠΙΝΑΚΑΣ 1: ΠΛΗΡΩΜΕΣ ΚΟΑΠ ΑΠΟ 1η ΙΟΥΛΙΟΥ 2004 - 31η ΔΕΚΕΜΒΡΙΟΥ 2019**

Περιγραφή Μέτρων	Ποσά που έχουν πληρωθεί (€)		
	Χορηγία ΕΕ	Εθνικά Κονδύλια	Σύνολο
<b>ΚΟΙΝΕΣ ΟΡΓΑΝΩΣΕΙΣ ΑΓΟΡΑΣ</b>			
Επιστροφές για Προϊόντα εκτός Παραρτήματος 1 & Ζάχαρη	145.074	0	145.074
Οπωροκηπευτικά	35.398.756	1.936.826	37.335.581
Προϊόντα του Αμπελοοινικού Τομέα	90.718.563	0	90.718.563
Μέτρα Προώθησης	10.031.810	6.019.082	16.050.892
Γάλα και Γαλακτοκομικά Προϊόντα	4.865.095	0	4.865.095
Βόειο κρέας	302.381	0	302.381
Χοίρειο κρέας, αυγά, πουλερικά, μελισσοκομία και λοιπά ζωικά προϊόντα	2.745.790	1,396,730	4,142,520
Σχολικά Προγράμματα	1,118,940		1,118,940
<b>ΣΥΝΟΛΟ ΠΛΗΡΩΜΩΝ ΚΟΙΝΩΝ ΟΡΓΑΝΩΣΕΩΝ ΑΓΟΡΑΣ</b>	<b>145.326.410</b>	<b>9.352.637</b>	<b>154.679.047</b>
<b>ΠΟΣΟΣΤΑ</b>	<b>93,95%</b>	<b>6,05%</b>	<b>100,00%</b>
<b>ΑΜΕΣΕΣ ΕΝΙΣΧΥΣΕΙΣ</b>			
Εκταρικές Επιδοτήσεις	536.129.440	190.953.449	727.082.889
Εθνικό Σχέδιο Πατακοκαλλιέργειας		5.820.306	5.820.306
Ανάκτηση Δημοσιονομικής Πειθαρχίας	2.370.086	0	2.370.086
Επιδότηση Αγελαδινού Γάλακτος	0	26.184.939	26.184.939
Πριμοδότηση Σφαγής Βοοειδών	0	27.244.948	27.244.948
Κεφαλική Επιδότηση Αιγοπροβάτων	0	106.457.903	106.457.903
Ενίσχυση στον τομέα της Πτηνοτροφίας	0	8.494.487	8.494.487
Ενίσχυση στον τομέα της Χοιροτροφίας	0	9.550.064	9.550.064
Μεταβατική Ενίσχυση για τα Οπωροκηπευτικά	15.535.279	0	15.535.279
Μέτρο Αντισταθμιστική Ενίσχυση για Απώλεια Εσόδων από την Εμπορία Μπανανών	3.276.631	0	3.276.631
Συνδεδεμένη Στήριξη Εσπεριδοειδών 2015-2019	18.006.363	0	18.006.363
Συνδεδεμένη Στήριξη Αιγοπροβάτων 2015-2019			
Ανομβρία 2008	0	66.540.007	66.540.007
Ενίσχυση στην Αιγοπροβατοτροφία για την ανομβρία 2015-16	0	0	0
<b>ΣΥΝΟΛΟ ΠΛΗΡΩΜΩΝ ΑΜΕΣΩΝ ΕΝΙΣΧΥΣΕΩΝ</b>	<b>575.317.799</b>	<b>441.246.103</b>	<b>1.016.563.902</b>
<b>ΠΟΣΟΣΤΑ</b>	<b>56,59%</b>	<b>43,41%</b>	<b>100,00%</b>
<b>ΕΣΟΔΑ</b>			
Αποφάσεις	-13.065.426	13.165.412	99.986
Πληρωθέντα & ανακτηθέντα ποσά - πολυετείς κυρώσεις κ.λ.π	-3.196.113	-386.889	-3.583.002
Πολλαπλή Συμμόρφωση	-614.255	-300.904	-915.159
Παρατυπίες		-2.379.784	-2.379.784
Υπερειαφορά από παραγωγούς γάλακτος	-7.638.394	-77.779	-7.716.173
Άλλες Ποινές	0	449.595	449.595
Εκκαθάριση Λογαριασμών	-13.286	43.218	29.932
<b>ΣΥΝΟΛΟ ΕΣΟΔΩΝ</b>	<b>-24.527.474</b>	<b>10.512.869</b>	<b>-14.014.605</b>



<b>ΜΕΤΡΑ ΑΓΡΟΤΙΚΗΣ ΑΝΑΠΤΥΞΗΣ</b>			
Μέτρα Αγροτικής Ανάπτυξης 2004 - 2006	73.257.499	93.093.686	166.351.185
Μέτρα Αγροτικής Ανάπτυξης 2007 - 2013	165.228.591	117.441.429	282.670.020
Μέτρα Αγροτικής Ανάπτυξης 2014 - 2020			
Μέτρα 1.1, 1.2, 1.3	334.374	296.521	630.895
Μέτρα 3.1, 3.2	199.139	176.595	375.734
Μέτρα 4.1, 4.2, 4.3, 4.4	12.990.833	11.520.173	24.511.007
Μέτρο 6.1	2.065.000	0	2.065.000
Μέτρα 7.2, 7.3, 7.4, 7.5	4.689.763	4.158.846	8.848.609
Μέτρα 8.1, 8.3, 8.4, 8.5	521.649	462.594	984.243
Μέτρο 9	81.202	72.010	153.212
Μέτρα 10.1.1 - 10.1.11	15.096.598	13.387.540	28.484.138
Μέτρο 11	5.081.303	4.506.057	9.587.360
Μέτρα 13.1, 13.2, 13.3	17.828.034	15.809.711	33.637.745
Μέτρο 14	421.132	373.457	794.588
Μέτρα 16.1, 16.2, 16.4	8.480	7.520	16.000
Μέτρα 19.1 - 19.4	1.211.584	1.074.424	2.286.008
Μέτρο 20	91.058	80.750	171.808
Μέτρο 97	3.708.542	3.288.706	6.997.248
<b>ΣΥΝΟΛΟ</b>	<b>64.328.693</b>	<b>55.214.903</b>	<b>119.543.596</b>
<b>ΣΥΝΟΛΟ ΠΛΗΡΩΜΩΝ ΜΕΤΡΩΝ ΑΓΡΟΤΙΚΗΣ ΑΝΑΠΤΥΞΗΣ</b>	<b>302.814.783</b>	<b>265.750.018</b>	<b>568.564.801</b>
<b>ΠΟΣΟΣΤΑ</b>	<b>53,26%</b>	<b>46,74%</b>	<b>100,00%</b>
<b>ΓΕΝΙΚΟ ΣΥΝΟΛΟ</b>	<b>998.931.517</b>	<b>726.861.628</b>	<b>1.725.793.145</b>
<b>ΓΕΝΙΚΟ ΠΟΣΟΣΤΟ</b>	<b>57,88%</b>	<b>42,12%</b>	<b>100,00%</b>

**ΠΙΝΑΚΑΣ 2: ΠΛΗΡΩΜΕΣ ΚΟΑΠ ΓΙΑ ΤΟ 2019**

Περιγραφή Μέτρων	Ποσά που έχουν πληρωθεί (€)		
	Χορηγία ΕΕ	Εθνικά Κονδύλια	Σύνολο
<b>ΚΟΙΝΕΣ ΟΡΓΑΝΩΣΕΙΣ ΑΓΟΡΑΣ</b>			
Οπωροκπευτικά	404.427	28.813	433.240
Προϊόντα του Αμπελοοινικού Τομέα	4.787.092.70	0	4.787.093
Μέτρα Προώθησης	1.371.227	822.735	2.193.962
Σχολικά Προγράμματα	659.956	0	659.956
Χοίρειο κρέας, αυγά, πουλερικά, μελισσοκομία και λοιπά ζωικά προϊόντα	94.491	94.491	188.983
<b>ΣΥΝΟΛΟ ΠΛΗΡΩΜΩΝ ΚΟΙΝΩΝ ΟΡΓΑΝΩΣΕΩΝ ΑΓΟΡΑΣ</b>	<b>7.317.193</b>	<b>946.040</b>	<b>8.263.233</b>
<b>ΠΟΣΟΣΤΑ</b>	<b>88,55%</b>	<b>11,45%</b>	<b>100,00%</b>
<b>ΑΜΕΣΕΣ ΕΝΙΣΧΥΣΕΙΣ</b>			
Εκταρικές Επιδοτήσεις	41.234.986	5.818	41.240.803
Ανάκτηση Δημοσιονομικής Πειθαρχίας	348.162	0	348.162
Συνδεδεμένη Στήριξη Αιγοπροβάτων 2016	1.109	0	1.109
Συνδεδεμένη Στήριξη Αιγοπροβάτων 2018	3.514.717	0	3.514.717
Συνδεδεμένη Στήριξη Αιγοπροβάτων 2019	2.812.868		2.812.868
Συνδεδεμένη Στήριξη Εσπεριδοειδών 2018	5.714		5.714
Συνδεδεμένη Στήριξη Εσπεριδοειδών 2019	179.574		179.574
Φυσικές Καταστροφές		29.542	29.542
Πληρωθέντα & ανακτηθέντα ποσά - πολυετείς κυρώσεις κ.λ.π	-533.424	-14.730	-548.154
Εκκαθάριση Λογαριασμών	17.353		17.353
Άλλες Ποινές		3.421	3.421
<b>ΣΥΝΟΛΟ ΠΛΗΡΩΜΩΝ ΑΜΕΣΩΝ ΕΝΙΣΧΥΣΕΩΝ</b>	<b>47.581.058</b>	<b>24.051</b>	<b>47.605.109</b>
<b>ΠΟΣΟΣΤΑ</b>	<b>99,95%</b>	<b>0,05%</b>	<b>100,00%</b>
<b>ΜΕΤΡΑ ΑΓΡΟΤΙΚΗΣ ΑΝΑΠΤΥΞΗΣ</b>			
Μέτρα Αγροτικής Ανάπτυξης 2007 - 2013	0	-456	-456
Μέτρα Αγροτικής Ανάπτυξης 2014 - 2020			
Μέτρα 1.1, 1.2, 1.3	124.161	110.105	234.266
Μέτρο 3.1, 3.2	98.930	87.730	186.660
Μέτρα 4.1, 4.2, 4.3, 4.4	6.558.866	5.816.353	12.375.218
Μέτρο 6.1	210.000	0	210.000
Μέτρα 7.2, 7.3, 7.4, 7.5	852.370	755.875	1.608.244
Μέτρα 8.1, 8.3, 8.4, 8.5	389.399	345.316	734.714
Μέτρα 10.1.1 - 10.1.11	4.644.534	4.118.735	8.763.269
Μέτρα 11	2.140.220	1.897.930	4.038.151
Μέτρα 13.1, 13.2, 13.3	2.925.731	2.594.504	5.520.235
Μετρα 16.1, 16.2, 16.4	8.480	112.889	121.369
Μέτρα 14	127.301	7.520	134.821
Μέτρα 19.1, 19.2, 19.3, 19.4	233.403	206.980	440.383
Μέτρο 20	85.275	75.621	160.896
Μέτρο 97	781.276	692.829	1.474.105
<b>ΣΥΝΟΛΟ</b>	<b>19.179.945</b>	<b>16.822.389</b>	<b>36.002.333</b>
<b>ΣΥΝΟΛΟ ΠΛΗΡΩΜΩΝ ΜΕΤΡΩΝ ΑΓΡΟΤΙΚΗΣ ΑΝΑΠΤΥΞΗΣ</b>	<b>19.179.945</b>	<b>16.821.933</b>	<b>36.001.878</b>
<b>ΠΟΣΟΣΤΑ</b>	<b>53,27%</b>	<b>46,73%</b>	<b>100,00%</b>
<b>ΓΕΝΙΚΟ ΣΥΝΟΛΟ</b>	<b>74.078.197</b>	<b>17.792.023</b>	<b>91.870.220</b>
<b>ΓΕΝΙΚΟ ΠΟΣΟΣΤΟ</b>	<b>80,63%</b>	<b>19,37%</b>	<b>100,00%</b>

**ΠΙΝΑΚΑΣ 3: ΠΛΗΡΩΜΕΣ ΤΩΝ ΜΕΤΡΩΝ ΤΩΝ ΚΟΙΝΩΝ ΟΡΓΑΝΩΣΕΩΝ ΑΓΟΡΑΣ ΓΙΑ ΤΟ ΕΤΟΣ 2019**

Περιγραφή	Ποσά που έχουν πληρωθεί (€)		
	Χορηγία ΕΕ	Εθνικά Κονδύλια	Σύνολο
<b>ΚΟΙΝΕΣ ΟΡΓΑΝΩΣΕΙΣ ΑΓΟΡΑΣ</b>			
Φρούτα και Λαχανικά	404,427		404,427
Προϊόντα του Αμπελοοινικού Τομέα	4.787.093	0	4.787.093
Μέτρα Προώθησης	1.371.227	822,735	2.193.962
Σχολικά Προγράμματα	659,956	28.813	688.769
Χοίρειο κρέας, αυγά, πουλερικά, μελισσοκομία και λοιπά ζωικά προϊόντα	94.491	94,491	188,983
<b>ΣΥΝΟΛΟ ΠΛΗΡΩΜΩΝ ΚΟΙΝΩΝ ΟΡΓΑΝΩΣΕΩΝ ΑΓΟΡΑΣ</b>	<b>7,317,193</b>	<b>946,040</b>	<b>8,263,233</b>
<b>ΠΟΣΟΣΤΑ</b>	<b>88.55%</b>	<b>11.45%</b>	<b>100,00%</b>

**ΠΙΝΑΚΑΣ 4: ΠΛΗΡΩΜΕΣ ΤΟΥ ΠΡΟΓΡΑΜΜΑΤΟΣ ΑΓΡΟΤΙΚΗΣ ΑΝΑΠΤΥΞΗΣ 2014 - 2020 ΓΙΑ ΤΟ 2019**

Μέτρο	Τίτλος Μέτρου/ Καθεστώσ	Ευρωπαϊκή Συμμετοχή €	Εθνική Συμμετοχή €	Δημόσια Δαπάνη €
<b>M01</b>	<b>Δράσεις μεταφοράς γνώσης και ενημέρωσης</b>	<b>124.161</b>	<b>110.105</b>	<b>234.266</b>
ΚΑΘΕΣΤΩΣ 1.1	Δράσεις επαγγελματικής κατάρτισης και ανάπτυξης δεξιοτήτων	2.043	1.811	3.854
ΚΑΘΕΣΤΩΣ 1.2	Δράσεις ενημέρωσης και επίδειξης	0	0	0
ΚΑΘΕΣΤΩΣ 1.2	Βραχυπρόθεσμες ανταλλαγές για διαχείριση γεωργικών και δασικών εκμεταλλεύσεων και δασών, καθώς και επισκέψεις σε γεωργικές εκμεταλλεύσεις και δάση	122.118	108.294	230.412
<b>M03</b>	<b>Συστήματα ποιότητας</b>	<b>98.930</b>	<b>87.730</b>	<b>186.660</b>
ΚΑΘΕΣΤΩΣ 3.1	Ενίσχυση για νέες συμμετοχές σε συστήματα ποιότητας	72.237	64.059	136.296
ΚΑΘΕΣΤΩΣ 3.2	Ενίσχυση για δραστηριότητες ενημέρωσης και προώθησης που εφαρμόζονται από Ομάδες Παραγωγών στην εσωτερική αγορά	26.693	23.671	50.364
<b>M04</b>	<b>Επενδύσεις σε φυσικό κεφάλαιο</b>	<b>6.558.866</b>	<b>5.816.353</b>	<b>12.375.218</b>
ΚΑΘΕΣΤΩΣ 4.1	Επενδύσεις που βελτιώνουν τις συνολικές επιδόσεις και τη βιωσιμότητα των γεωργοκτηνοτροφικών εκμεταλλεύσεων	4.839.525	4.291.654	9.131.179
ΚΑΘΕΣΤΩΣ 4.2	Επενδύσεις που αφορούν στη μεταποίηση, εμπορία και ανάπτυξη γεωργικών και δασικών προϊόντων	1.719.341	1.524.698	3.244.039
ΚΑΘΕΣΤΩΣ 4.3.1	Χωροταξική κτηνοτροφική ανάπτυξη	0	0	0
ΚΑΘΕΣΤΩΣ 4.3.2	Επενδύσεις σε υποδομές σχετικές με τα ύδατα	0	0	0
ΚΑΘΕΣΤΩΣ 4.3.3	Εφαρμογή καινοτόμων τεχνολογιών σε αρδευτικά έργα	0	0	0
<b>M06</b>	<b>Ανάπτυξη γεωργικών εκμεταλλεύσεων και επιχειρήσεων</b>	<b>210.000</b>	<b>0</b>	<b>210.000</b>
ΚΑΘΕΣΤΩΣ 6.1	Ενίσχυση πρώτης εγκατάστασης Νέων Γεωργών	210.000	0	210.000
<b>M07</b>	<b>Βασικές Υπηρεσίες και ανάπλαση χωριών σε αγροτικές περιοχές</b>	<b>852.370</b>	<b>755.875</b>	<b>1.608.244</b>
ΚΑΘΕΣΤΩΣ 7.2	Δημιουργία, βελτίωση ή επέκταση όλων των τύπων υποδομών μικρής κλίμακας	0	0	0
ΚΑΘΕΣΤΩΣ 7.3	Ευρυζωνική υποδομή, συμπεριλαμβανομένης της δημιουργίας, βελτίωσης και επέκτασής της, την παθητική ευρυζωνική υποδομή και την πρόβλεψη πρόσβασης στις ευρυζωνικές και δημόσιες λύσεις ηλεκτρονικής διακυβέρνησης	0	0	0
ΚΑΘΕΣΤΩΣ 7.4	Επενδύσεις για τη δημιουργία, βελτίωση ή επέκταση τοπικών βασικών υπηρεσιών για τον αγροτικό πληθυσμό, συμπεριλαμβανομένης της αναψυχής και του πολιτισμού	630.253	558.904	1.189.157
ΚΑΘΕΣΤΩΣ 7.5	Επενδύσεις για τη δημόσια χρήση σε υποδομή αναψυχής, τουριστικές πληροφορίες και τουριστικές υποδομές μικρής κλίμακας	222.116	196.971	419.087

<b>M08</b>	<b>Δασώσεις</b>	<b>389.399</b>	<b>345.316</b>	<b>734.714</b>
ΚΑΘΕΣΤΩΣ 8.1	Δάσωση και δημιουργία δασών εκτάσεων	98.637	87.471	186.108
ΚΑΘΕΣΤΩΣ 8.3	Πρόληψη ζημιών σε δάση εξαιτίας δασικών πυρκαγιών, φυσικών καταστροφών και καταστροφικών συμβάντων	217.688	193.044	410.732
ΚΑΘΕΣΤΩΣ 8.4	Αποκατάσταση ζημιών σε δάση εξαιτίας δασικών πυρκαγιών, φυσικών καταστροφών και καταστροφικών συμβάντων	0	0	0
ΚΑΘΕΣΤΩΣ 8.5.1	Επενδύσεις βελτίωσης της αξίας των δασών ως δημοσίου αγαθού	58.300	51.700	110.000
ΚΑΘΕΣΤΩΣ 8.5.2	Δράσεις και έργα για τη διατήρηση και ενίσχυση της βιοποικιλότητας στα δάση	10.600	9.400	20.000
ΚΑΘΕΣΤΩΣ 8.5.3	Αραιώσεις σε πυκνές συστάδες δασώσεων/αναδασώσεων για βελτίωση της ανθεκτικότητας των δασών	4.174	3.701	7.875
<b>M09</b>	<b>Σύσταση ομάδων παραγωγών</b>	<b>0</b>	<b>0</b>	<b>0</b>
ΚΑΘΕΣΤΩΣ 9.1	Σύσταση Ομάδων και Οργανώσεων Παραγωγών στον τομέα της γεωργίας	0	0	0
<b>Μέτρο</b>	<b>Τίτλος Μέτρου/ Καθεστώ</b>	<b>Ευρωπαϊκή Συμμετοχή €</b>	<b>Εθνική Συμμετοχή €</b>	<b>Δημόσια Δαπάνη €</b>
<b>M10</b>	<b>Ενισχύσεις για την γεωργία, το περιβάλλον και το κλίμα</b>	<b>4.644.262</b>	<b>4.118.494</b>	<b>8.762.756</b>
ΔΡΑΣΗ 10.1.1	Αποκλεισμός της χρήσης Χημικών Ζιζανιοκτόνων σε συγκεκριμένες καλλιέργειες	2.673.764	2.371.072	5.044.836
ΔΡΑΣΗ 10.1.2	Εφαρμογή αμειψισποράς στην καλλιέργεια της πατάτας και των σιτηρών	622.417	551.954	1.174.371
ΔΡΑΣΗ 10.1.3	Στοχευμένες αγροπεριβαλλοντικές δράσεις στην καλλιέργεια της πατάτας και των εσπεριδοειδών	869.731	771.269	1.641.000
ΔΡΑΣΗ 10.1.4	Διατήρηση περιβαλλοντικά φιλικών γεωργικών πρακτικών στην καλλιέργεια της μπανάνας	98.748	87.569	186.316
ΔΡΑΣΗ 10.1.5	Μείωση απαιτήσεων νερού άρδευσης σε επίπεδο υδροφόρα	0	0	0
ΔΡΑΣΗ 10.1.6	Προστασία Φυσικής Βλάστησης και χαρακτηριστικών του τοπίου, περιμετρικά των αγροτεμαχίων για σκοπούς βιοποικιλότητας και μείωση της διάβρωσης	0	0	0
ΔΡΑΣΗ 10.1.7	Συντήρηση υφιστάμενων ξερολιθιών εντός αγροτεμαχίων	796	706	1.502
ΔΡΑΣΗ 10.1.8	Αγροπεριβαλλοντικές υποχρεώσεις για τη διατήρηση, βιώσιμη χρήση και ανάπτυξη σε παραδοσιακές ποικιλίες αμπέλου	22.066	19.568	41.635
ΔΡΑΣΗ 10.1.9	Αγροπεριβαλλοντικές υποχρεώσεις για τη διατήρηση, βιώσιμη χρήση και ανάπτυξη σε παραδοσιακές φυλές ζώων	186.912	165.752	352.665
ΔΡΑΣΗ 10.1.10	Διαχείριση μελισσοσμηνών με σκοπό τη διατήρηση αρμονικής συνύπαρξης με εντομοφάγα πτηνά	142.600	126.457	269.057
ΔΡΑΣΗ 10.1.10	Διαχείριση μελισσοσμηνών με σκοπό τη διατήρηση αρμονικής συνύπαρξης με εντομοφάγα πτηνά	26.650	23.633	50.283
ΔΡΑΣΗ 10.1.10	Διαχείριση μελισσοσμηνών με σκοπό τη διατήρηση αρμονικής συνύπαρξης με εντομοφάγα πτηνά	578	513	1.091
<b>M11</b>	<b>Βιολογική γεωργία</b>	<b>2.140.304</b>	<b>1.898.004</b>	<b>4.038.308</b>
ΚΑΘΕΣΤΩΣ 11.1	Ενίσχυση μεταβατικού σταδίου Βιολογικής γεωργίας	526.300	466.718	993.019
ΚΑΘΕΣΤΩΣ 11.2	Ενίσχυση Βιολογικής γεωργίας	1.614.003	1.431.286	3.045.289
<b>M12</b>	<b>Ενισχύσεις στο πλαίσιο του Natura 2000 και της Οδηγίας Πλαίσιο για τα Ύδατα</b>	<b>0</b>	<b>0</b>	<b>0</b>
ΚΑΘΕΣΤΩΣ 12.1	Διατήρηση ασυγκόμιστης παραγωγής σε γεωργικές και δασικές περιοχές Natura 2000 και περιοχές συνεκτικότητας	0	0	0
ΚΑΘΕΣΤΩΣ 12.2	Διαχείριση Βοσκοτόπων	0	0	0
<b>M13</b>	<b>Ενισχύσεις περιοχών που αντιμετωπίζουν φυσικά ή άλλα μειονεκτήματα</b>	<b>2.925.731</b>	<b>2.594.504</b>	<b>5.520.235</b>
ΚΑΘΕΣΤΩΣ 13.1	Ορεινές Περιοχές	502.004	445.174	947.178
ΚΑΘΕΣΤΩΣ 13.2	Περιοχές με Φυσικά Μειονεκτήματα	2.155.007	1.911.033	4.066.039
ΚΑΘΕΣΤΩΣ 13.3	Περιοχές με Ειδικά Μειονεκτήματα	224.024	198.662	422.686
ΚΑΘΕΣΤΩΣ 13.4	Περιοχές με Ειδικά Μειονεκτήματα II	44.696	39.636	84.332

<b>M14</b>	<b>Καλή διαβίωση των ζώων</b>	<b>127.301</b>	<b>112.889</b>	<b>240.191</b>
ΚΑΘΕΣΤΩΣ 14.1	Καλή μεταχείριση των αιγοπροβάτων μέσω της βελτίωσης της πυκνότητας του ζωικού κεφαλαίου και συνεχούς παροχής τροφής και νερού	127.301	112.889	240.191
<b>M16</b>	<b>Συνεργασία</b>	<b>8.480</b>	<b>7.520</b>	<b>16.000</b>
ΚΑΘΕΣΤΩΣ 16.1	Στήριξη για την εγκαθίδρυση και λειτουργία Επιχειρησιακών Ομάδων	8.480	7.520	16.000
ΚΑΘΕΣΤΩΣ 16.2	Δημιουργία νέων συστημάτων ποιότητας	0	0	0
ΚΑΘΕΣΤΩΣ 16.4	Βραχείες αλυσίδες και τοπικές αγορές	0	0	0
<b>M19</b>	<b>Leader</b>	<b>233.403</b>	<b>206.980</b>	<b>440.383</b>
ΚΑΘΕΣΤΩΣ 19.1	Προπαρασκευαστική Στήριξη	0	0	0
ΚΑΘΕΣΤΩΣ 19.2	Στήριξη για την υλοποίηση των δράσεων στο πλαίσιο της Στρατηγικής Τοπικής Ανάπτυξης με πρωτοβουλία τοπικών κοινοτήτων	17.571	15.582	33.153
ΚΑΘΕΣΤΩΣ 19.3	Προετοιμασία και υλοποίηση Έργων Συνεργασίας των ΟΤΔ	15.666	13.892	29.558
ΚΑΘΕΣΤΩΣ 19.4	Έξοδα Λειτουργίας - Συντονισμός της Στρατηγικής Τοπικής Ανάπτυξης	200.166	177.506	377.672
<b>M20</b>	<b>Τεχνική Υποστήριξη</b>	<b>85.275</b>	<b>75.621</b>	<b>160.896</b>
ΚΑΘΕΣΤΩΣ 20.1	Τεχνική Υποστήριξη	85.275	75.621	160.896
ΚΑΘΕΣΤΩΣ 20.2	Εθνικό Αγροτικό Δίκτυο	0	0	0
<b>ΑΝΕΝΕΡΓΟ ΜΕΤΡΟ</b>	<b>Πρόωρη συνταξιοδότηση</b>	<b>781.276</b>	<b>692.829</b>	<b>1.474.105</b>
	<b>ΣΥΝΟΛΟ</b>	<b>19.179.756</b>	<b>16.822.221</b>	<b>36.001.977</b>



# **ΟΡΓΑΝΙΣΜΟΣ ΑΓΡΟΤΙΚΩΝ ΠΛΗΡΩΜΩΝ**

Οικονομικές Καταστάσεις  
31 Δεκεμβρίου 2019

# ΠΕΡΙΕΧΟΜΕΝΑ



Έκθεση ανεξάρτητου ελεγκτή 1 - 3	1 - 3
Κατάσταση οικονομικής θέσης 4	4
Κατάσταση αποτελεσμάτων 5	5
Κατάσταση συνολικών εσόδων 6	6
Κατάσταση μεταβολών ιδίων κεφαλαίων 7	7
Κατάσταση ταμειακών ροών 8	8
Σημειώσεις στις οικονομικές καταστάσεις 9 - 40	9 - 40



# Έκθεση Ανεξάρτητου Ελεγκτή προς τον Επίτροπο του Οργανισμού Αγροτικών Πληρωμών

## Έκθεση επί του Ελέγχου των Οικονομικών Καταστάσεων

### Γνώμη

Έχουμε ελέγξει τις συνημμένες οικονομικές καταστάσεις του Οργανισμού Αγροτικών Πληρωμών (ο "Οργανισμός"), όπως παρουσιάζονται στις σελίδες 4 μέχρι 40 και αποτελούνται από την κατάσταση οικονομικής θέσης στις 31 Δεκεμβρίου 2019, και τις καταστάσεις αποτελεσμάτων, συνολικών εσόδων, μεταβολών ιδίων κεφαλαίων και ταμειακών ροών του έτους που έληξε την ημερομηνία αυτή, καθώς και τις σημειώσεις στις οικονομικές καταστάσεις, συμπεριλαμβανομένης περίληψης σημαντικών λογιστικών πολιτικών.

Κατά τη γνώμη μας, οι συνημμένες οικονομικές καταστάσεις δίνουν αληθινή και δίκαιη εικόνα της οικονομικής θέσης του Οργανισμού στις 31 Δεκεμβρίου 2019 και της οικονομικής του επίδοσης και των ταμειακών ροών του για το έτος που έληξε την ημερομηνία αυτή σύμφωνα με τα Διεθνή Πρότυπα Χρηματοοικονομικής Αναφοράς (ΔΠΧΑ), όπως αυτά υιοθετήθηκαν από την Ευρωπαϊκή Ένωση και τις απαιτήσεις του Νόμου της Ίδρυσης και Λειτουργίας του Οργανισμού Αγροτικών Πληρωμών καθώς και Άλλων Συναφών Θεμάτων Νόμου, Αριθμός 64(Ι) του 2003 και των τροποποιήσεων αυτού.

### Βάση γνώμης

Ο έλεγχός μας έχει διενεργηθεί σύμφωνα με τα Διεθνή Πρότυπα Ελέγχου (ΔΠΕ). Οι ευθύνες μας, με βάση αυτά τα πρότυπα, περιγράφονται περαιτέρω στην παράγραφο "Ευθύνες του Ελεγκτή για τον Έλεγχο των Οικονομικών Καταστάσεων" της έκθεσής μας. Είμαστε ανεξάρτητοι από τον Οργανισμό σύμφωνα με τον Διεθνή Κώδικα Δεοντολογίας Λογιστών (συμπεριλαμβανομένων των Διεθνών Προτύπων Ανεξαρτησίας), που εκδίδεται από το Διεθνές Συμβούλιο Προτύπων Δεοντολογίας για Επαγγελματίες Λογιστές (Κώδικας ΔΣΠΔΕΛ) και τις απαιτήσεις δεοντολογίας που σχετίζονται με τον έλεγχο οικονομικών καταστάσεων στην Κύπρο και έχουμε συμμορφωθεί με τις άλλες ευθύνες δεοντολογίας που απορρέουν από τις απαιτήσεις αυτές και τον Κώδικα ΔΣΠΔΕΛ. Πιστεύουμε ότι τα ελεγκτικά τεκμήρια που έχουμε αποκτήσει είναι επαρκή και κατάλληλα για να αποτελέσουν βάση για την ελεγκτική μας γνώμη.

### Ουσιώδης αβεβαιότητα ως προς τη συνεχιζόμενη δραστηριότητα

Επισύρουμε την προσοχή στη σημείωση 5 των οικονομικών καταστάσεων που περιγράφει τους παράγοντες, μαζί με άλλα θέματα που υποδηλώνουν την ύπαρξη ουσιαστικής αβεβαιότητας που ενδέχεται να φανερώσει σημαντική αμφιβολία ως προς την ικανότητα του Οργανισμού να συνεχίσει ως συνεχιζόμενη δραστηριότητα χωρίς την οικονομική στήριξη από το Κράτος. Η γνώμη μας δεν έχει επιφύλαξη σε σχέση με αυτό το θέμα.

### Άλλες πληροφορίες

Ο Επίτροπος είναι υπεύθυνος για τις άλλες πληροφορίες. Οι άλλες πληροφορίες αποτελούνται από τις πληροφορίες που περιλαμβάνονται στις Πρόσθετες Πληροφορίες, αλλά δεν περιλαμβάνουν τις οικονομικές καταστάσεις και την έκθεση ελεγκτή επί αυτών.

## **Έκθεση Ανεξάρτητου Ελεγκτή (συνέχεια)**

### **προς τον Επίτροπο του Οργανισμού Αγροτικών Πληρωμών**

Η γνώμη μας επί των οικονομικών καταστάσεων δεν καλύπτει τις άλλες πληροφορίες και δεν εκφέρουμε οποιοδήποτε συμπέρασμα διασφάλισης επί αυτών.

Σχετικά με τον έλεγχο των οικονομικών καταστάσεων, η ευθύνη μας είναι να διαβάσουμε τις άλλες πληροφορίες, έτσι ώστε να αξιολογήσουμε, κατά πόσο αυτές δεν συνάδουν ουσιωδώς με τις οικονομικές καταστάσεις ή με τη γνώση που έχουμε αποκτήσει κατά τη διάρκεια του ελέγχου, ή διαφαίνεται να είναι ουσιωδώς εσφαλμένες. Εάν, με βάση τις διαδικασίες που έχουμε πραγματοποιήσει, συμπεράνουμε ότι υπάρχει ουσιώδες σφάλμα σε αυτές τις άλλες πληροφορίες, είμαστε υποχρεωμένοι να αναφέρουμε το γεγονός αυτό. Δεν έχουμε να αναφέρουμε τίποτα επί αυτού.

#### **Ευθύνες του Επείτροπου για τις Οικονομικές Καταστάσεις**

Ο Επίτροπος είναι υπεύθυνος για την κατάρτιση των οικονομικών καταστάσεων που δίνουν αληθινή και δίκαιη εικόνα σύμφωνα με τα Διεθνή Πρότυπα Χρηματοοικονομικής Αναφοράς όπως αυτά υιοθετήθηκαν από την Ευρωπαϊκή Ένωση και τις απαιτήσεις του περί της Ίδρυσης και Λειτουργίας του Οργανισμού Αγροτικών Πληρωμών καθώς και Άλλων Συναφών Θεμάτων Νόμου, Αριθμός 64(Ι) του 2003 και των τροποποιήσεων αυτού, και για εκείνες τις δικλίδες εσωτερικού ελέγχου που ο Επίτροπος καθορίζει ως απαραίτητες, ώστε να καθίσταται δυνατή η κατάρτιση οικονομικών καταστάσεων απαλλαγμένων από ουσιώδες σφάλμα, οφειλόμενου είτε σε απάτη είτε σε λάθος.

Κατά την κατάρτιση των οικονομικών καταστάσεων, ο Επίτροπος είναι υπεύθυνος να αξιολογήσει την ικανότητα του Οργανισμού να συνεχίσει ως συνεχιζόμενη δραστηριότητα, γνωστοποιώντας όπου αυτό κρίνεται απαραίτητο, θέματα που σχετίζονται με τη συνέχιση της δραστηριότητας του Οργανισμού και την υιοθέτηση της αρχής της συνεχιζόμενης δραστηριότητας, εκτός εάν ο Επίτροπος προτίθεται, είτε να θέσει τον Οργανισμό σε εκκαθάριση ή να παύσει τις δραστηριότητες, ή όταν δεν έχει ρεαλιστικές εναλλακτικές επιλογές από το να προχωρήσει σε αυτές τις ενέργειες.

Ο Επίτροπος είναι υπεύθυνος για την επίβλεψη της διαδικασίας χρηματοοικονομικής αναφοράς του Οργανισμού.

#### **Ευθύνες του Ελεγκτή για τον Έλεγχο των Οικονομικών Καταστάσεων**

Οι στόχοι μας, είναι να αποκτήσουμε λελογισμένη διασφάλιση για το κατά πόσον οι οικονομικές καταστάσεις στο σύνολο τους είναι απαλλαγμένες από ουσιώδες σφάλμα, οφειλόμενου είτε σε απάτη είτε σε λάθος και η έκδοση έκθεσης ελεγκτή, η οποία να περιλαμβάνει τη γνώμη μας. Λελογισμένη διασφάλιση συνιστά υψηλού βαθμού διασφάλιση, αλλά όχι εγγύηση, ότι ο έλεγχος όπως αυτός πραγματοποιήθηκε με βάση τα ΔΠΕ πάντοτε θα εντοπίζει ένα ουσιώδες σφάλμα, όταν αυτό υπάρχει. Σφάλματα δύναται να προκύψουν, είτε από απάτη, είτε από λάθος και θεωρούνται ουσιώδη εάν, μεμονωμένα ή αθροιστικά, θα μπορούσε εύλογα να αναμενόταν, ότι θα επηρεάσουν τις οικονομικές αποφάσεις των χρηστών, που λήφθηκαν με βάση αυτές τις οικονομικές καταστάσεις.

Ως μέρος ενός ελέγχου σύμφωνα με τα ΔΠΕ, ασκούμε επαγγελματική κρίση και διατηρούμε επαγγελματικό σκεπτικισμό καθ' όλη τη διάρκεια του ελέγχου. Επίσης:

- Αναγνωρίζουμε και αξιολογούμε τους κινδύνους για ουσιώδη σφάλματα στις οικονομικές καταστάσεις που οφείλονται είτε σε απάτη είτε σε λάθος, σχεδιάζουμε και εφαρμόζουμε ελεγκτικές διαδικασίες οι οποίες ανταποκρίνονται στους κινδύνους αυτούς και λαμβάνουμε ελεγκτικά τεκμήρια τα οποία είναι επαρκή και κατάλληλα για να αποτελέσουν τη βάση της γνώμης μας. Ο κίνδυνος μη εντοπισμού ενός ουσιώδους σφάλματος που οφείλεται σε απάτη είναι μεγαλύτερος από αυτόν που οφείλεται σε λάθος, λόγω του ότι η απάτη μπορεί να περιλαμβάνει συμπαιγνία, πλαστογραφία, εσκεμμένες παραλείψεις, ψευδείς δηλώσεις ή την παράκαμψη των δικλίδων εσωτερικού ελέγχου.
- Κατανοούμε τις δικλίδες εσωτερικού ελέγχου που είναι σχετικές με τον έλεγχο, προκειμένου να σχεδιάσουμε ελεγκτικές διαδικασίες που είναι κατάλληλες υπό τις περιστάσεις, αλλά όχι με σκοπό την έκφραση γνώμης επί της αποτελεσματικότητας των δικλίδων εσωτερικού ελέγχου του Οργανισμού.
- Αξιολογούμε την καταλληλότητα των λογιστικών πολιτικών που χρησιμοποιήθηκαν και του λελογισμένου των λογιστικών εκτιμήσεων και των σχετικών γνωστοποιήσεων που έγιναν από τον Επίτροπο του Οργανισμού.

## Έκθεση Ανεξάρτητου Ελεγκτή (συνέχεια)

### προς τον Επίτροπο του Οργανισμού Αγροτικών Πληρωμών

#### Ευθύνες του Ελεγκτή για τον Έλεγχο των Οικονομικών Καταστάσεων (συνέχεια)

- Συμπεραίνουμε για την καταλληλότητα της χρήσης από τον Επίτροπο του Οργανισμού της αρχής της δρώσας οικονομικής οντότητας και, με βάση τα ελεγκτικά τεκμήρια που αποκτήθηκαν, κατά πόσον υπάρχει ουσιώδης αβεβαιότητα που να σχετίζεται με γεγονότα ή συνθήκες που να υποδηλώνουν την ύπαρξη ουσιώδους αβεβαιότητας, που ενδέχεται να φανερώσει σημαντική αμφιβολία ως προς την ικανότητα του Οργανισμού να συνεχίσει ως δρώσα οικονομική οντότητα. Εάν συμπεράνουμε, ότι υφίσταται ουσιώδης αβεβαιότητα, είμαστε υποχρεωμένοι στην έκθεσή μας να επισύρουμε την προσοχή στις σχετικές γνωστοποιήσεις στις οικονομικές καταστάσεις, ή εάν τέτοιες γνωστοποιήσεις είναι ανεπαρκείς, να τροποποιήσουμε τη γνώμη μας. Τα συμπεράσματά μας βασίζονται στα ελεγκτικά τεκμήρια που αποκτήθηκαν μέχρι την ημερομηνία της έκθεσης ελεγκτή. Ωστόσο, μελλοντικά γεγονότα ή συνθήκες ενδέχεται να έχουν ως αποτέλεσμα ο Οργανισμός να παύσει να λειτουργεί ως δρώσα οικονομική οντότητα.
- Αξιολογούμε τη συνολική παρουσίαση, δομή και περιεχόμενο των οικονομικών καταστάσεων, συμπεριλαμβανομένων των γνωστοποιήσεων, και κατά πόσο οι οικονομικές καταστάσεις αντικατοπτρίζουν τις συναλλαγές και γεγονότα με τρόπο που να επιτυγχάνεται η αληθινή και δίκαιη εικόνα.

Μεταξύ άλλων θεμάτων, κοινοποιούμε στον Επίτροπο του Οργανισμού θέματα σχετικά με το προβλεπόμενο πεδίο και χρονοδιάγραμμα του ελέγχου και σημαντικά ευρήματα από τον έλεγχο, συμπεριλαμβανομένων τυχόν σημαντικών ελλείψεων στις δικλίδες εσωτερικού ελέγχου, που εντοπίσαμε κατά τη διάρκεια του ελέγχου μας.

#### Έκθεση επί Άλλων Νομικών Απαιτήσεων

Σύμφωνα με τις επιπρόσθετες απαιτήσεις του περί Ελεγκτών Νόμου του 2017, αναφέρουμε τα πιο κάτω:

- Έχουμε πάρει όλες τις πληροφορίες και εξηγήσεις που θεωρήσαμε αναγκαίες για σκοπούς του ελέγχου μας.
- Κατά τη γνώμη μας, έχουν τηρηθεί από τον Οργανισμό κατάλληλα λογιστικά βιβλία, στην έκταση που φαίνεται από την εξέταση από εμάς αυτών των βιβλίων.
- Οι οικονομικές καταστάσεις του Οργανισμού συμφωνούν με τα λογιστικά βιβλία.
- Κατά τη γνώμη μας και από όσα καλύτερα έχουμε πληροφορηθεί και σύμφωνα με τις εξηγήσεις που μας δόθηκαν, οι οικονομικές καταστάσεις παρέχουν τις απαιτούμενες από τον Περί Ίδρυσης και Λειτουργίας του Οργανισμού Αγροτικών Πληρωμών καθώς και Άλλων Συναφών Θεμάτων Νόμου, Αριθμός 64(Ι) του 2003 και των τροποποιήσεων αυτού, πληροφορίες με τον απαιτούμενο τρόπο.

#### Άλλο Θέμα

Αυτή η έκθεση, περιλαμβανομένης και της γνώμης, ετοιμάστηκε για τον Επίτροπο του Οργανισμού και μόνο, σύμφωνα με τον Περί Ίδρυσης και Λειτουργίας του Οργανισμού Αγροτικών Πληρωμών καθώς και Άλλων Συναφών Θεμάτων Νόμου, Αριθμός 64(Ι) του 2003 και των τροποποιήσεων αυτού και με το Άρθρο 69 του περί Ελεγκτών Νόμου του 2017 της Κύπρου και για κανένα άλλο σκοπό. Δίνοντας αυτή τη γνώμη δεν αποδεχόμαστε και δεν αναλαμβάνουμε ευθύνη για οποιοδήποτε άλλο σκοπό ή προς οποιοδήποτε άλλο πρόσωπο στη γνώση του οποίου αυτή η έκθεση δυνατόν να περιέλθει.

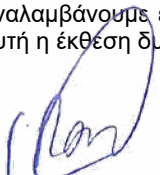

#### Γιώργος Πούρος

Εγκεκριμένος Λογιστής και Εγγεγραμμένος Ελεγκτής  
εκ μέρους και για λογαριασμό της

**Grant Thornton Cyprus Ltd**

**Εγκεκριμένοι Λογιστές και Εγγεγραμμένοι Ελεγκτές**

Λευκωσία, 30 Ιουνίου 2020

# ΟΡΓΑΝΙΣΜΟΣ ΑΓΡΟΤΙΚΩΝ ΠΛΗΡΩΜΩΝ

## ΚΑΤΑΣΤΑΣΗ ΟΙΚΟΝΟΜΙΚΗΣ ΘΕΣΗΣ

31 Δεκεμβρίου 2019

	Σημ.	2019 €	2018 €
<b>ΠΕΡΙΟΥΣΙΑΚΑ ΣΤΟΙΧΕΙΑ</b>			
<b>Μη κυκλοφορούντα περιουσιακά στοιχεία</b>			
Ακίνητα, εγκαταστάσεις και εξοπλισμός	8	<b>584.150</b>	400.030
Περιουσιακά στοιχεία με δικαίωμα χρήσης	9	<b>4.865.868</b>	-
Άυλα περιουσιακά στοιχεία	10	<b>102.231</b>	177.953
		<b>5.552.249</b>	577.983
<b>Κυκλοφορούντα περιουσιακά στοιχεία</b>			
Εισπρακτέα ποσά	11	<b>53.673.037</b>	54.868.656
Μετρητά και αντίστοιχα μετρητών	12	<b>18.761.331</b>	10.718.942
		<b>72.434.368</b>	65.587.598
<b>Σύνολο περιουσιακών στοιχείων</b>		<b>77.986.617</b>	66.165.581
<b>ΙΔΙΑ ΚΕΦΑΛΑΙΑ ΚΑΙ ΥΠΟΧΡΕΩΣΕΙΣ</b>			
<b>Ίδια κεφάλαια</b>			
Αναγνώριση αναλογιστικής ζημιάς		<b>(4.481.013)</b>	(1.218.690)
Συσσωρευμένο έλλειμμα		<b>(18.964.342)</b>	(17.825.872)
<b>Σύνολο ιδίων κεφαλαίων</b>		<b>(23.445.355)</b>	(19.044.562)
<b>Μη βραχυπρόθεσμες υποχρεώσεις</b>			
Υποχρεώσεις από μισθώσεις	13	<b>4.596.019</b>	-
Πληρωτέα ποσά	15	<b>5.289.775</b>	5.289.775
Αναβαλλόμενο εισόδημα	16	<b>2.217.811</b>	1.763.374
Προβλέψεις για άλλες υποχρεώσεις	14, 23	<b>25.729.357</b>	32.725.128
		<b>37.832.962</b>	39.778.277
<b>Βραχυπρόθεσμες υποχρεώσεις</b>			
Πληρωτέα ποσά	15	<b>62.826.224</b>	45.431.866
Υποχρεώσεις από μισθώσεις	13	<b>414.916</b>	-
Προβλέψεις για άλλες υποχρεώσεις	14, 23	<b>357.870</b>	-
		<b>63.599.010</b>	45.431.866
<b>Σύνολο υποχρεώσεων</b>		<b>101.431.972</b>	85.210.143
<b>Σύνολο ιδίων κεφαλαίων και υποχρεώσεων</b>		<b>77.986.617</b>	66.165.581

Στις 30 Ιουλίου 2020, ο Επίτροπος και ο Προϊστάμενος Οικονομικών Υπηρεσιών του Οργανισμού Αγροτικών Πληρωμών ενέκριναν αυτές τις οικονομικές καταστάσεις για έκδοση.

.....  
Τίμης Ευθυμίου  
Επίτροπος

.....  
Κώστας Τσαγγαρίδης  
Προϊστάμενος Οικονομικών Υπηρεσιών

Οι σημειώσεις στις σελίδες 9 μέχρι 40 αποτελούν αναπόσπαστο μέρος αυτών των οικονομικών καταστάσεων.

# ΟΡΓΑΝΙΣΜΟΣ ΑΓΡΟΤΙΚΩΝ ΠΛΗΡΩΜΩΝ

## ΚΑΤΑΣΤΑΣΗ ΑΠΟΤΕΛΕΣΜΑΤΩΝ

Για το έτος που έληξε στις 31 Δεκεμβρίου 2019

	Σημ.	2019 €	2018 €
<b>Εισοδήματα</b>	17	<b>91.030.883</b>	113.384.810
Πληρωμές σε δικαιούχους	18	<u>(91.870.220)</u>	<u>(91.852.561)</u>
		<b>(839.337)</b>	21.532.249
Άλλα έσοδα	19	<b>11.286.325</b>	59.678
Έξοδα διοίκησης	20	<b>(12.106.636)</b>	(12.034.278)
Άλλα έξοδα	21	<u>-</u>	<u>(11.830.873)</u>
<b>Έλλειμμα από εργασίες</b>		<b>(1.659.648)</b>	(2.273.224)
Έσοδα χρηματοδότησης	24	<b>693.393</b>	726.343
Έξοδα χρηματοδότησης	24	<u>(169.763)</u>	<u>(800)</u>
<b>Έλλειμμα πριν τη φορολογία</b>		<b>(1.136.018)</b>	(1.547.681)
Φορολογία	25	<u>(2.452)</u>	<u>(6.033)</u>
<b>Έλλειμμα για το έτος</b>		<b><u>(1.138.470)</u></b>	<b><u>(1.553.714)</u></b>

Οι σημειώσεις στις σελίδες 9 μέχρι 40 αποτελούν αναπόσπαστο μέρος αυτών των οικονομικών καταστάσεων.

# ΟΡΓΑΝΙΣΜΟΣ ΑΓΡΟΤΙΚΩΝ ΠΛΗΡΩΜΩΝ

## ΚΑΤΑΣΤΑΣΗ ΣΥΝΟΛΙΚΩΝ ΕΣΟΔΩΝ

Για το έτος που έληξε στις 31 Δεκεμβρίου 2019

---

	Σημ.	2019 €	2018 €
Έλλειμμα για το έτος		<u>(1.138.470)</u>	<u>(1.553.714)</u>
<b>Λοιπά συνολικά έξοδα</b>			
<i>Ποσά που δεν θα επαναταξινομηθούν στα αποτελέσματα</i>			
<i>Αναθεώρηση σχεδίου συνταξιοδότησης καθορισμένων παροχών</i>	23.3	<u>(3.262.323)</u>	<u>(151.827)</u>
<b>Λοιπά συνολικά έξοδα για το έτος μετά τη φορολογία</b>		<u>(3.262.323)</u>	<u>(151.827)</u>
<b>Συνολικό έλλειμμα για το έτος</b>		<u><b>(4.400.793)</b></u>	<u><b>(1.705.541)</b></u>

# ΟΡΓΑΝΙΣΜΟΣ ΑΓΡΟΤΙΚΩΝ ΠΛΗΡΩΜΩΝ

## ΚΑΤΑΣΤΑΣΗ ΜΕΤΑΒΟΛΩΝ ΙΔΙΩΝ ΚΕΦΑΛΑΙΩΝ

Για το έτος που έληξε στις 31 Δεκεμβρίου 2019

	Αναγνώριση αναλογιστικής ζημιάς €	Συσσωρευμένο έλλειμμα €	Σύνολο €
<b>Υπόλοιπο την 1 Ιανουαρίου 2018</b>	<b>(1.066.863)</b>	<b>(16.272.158)</b>	<b>(17.339.021)</b>
<b>Συνολικά έσοδα</b>			
Έλλειμμα για το έτος	-	(1.553.714)	(1.553.714)
Αναθεώρηση σχεδίου συνταξιοδότησης καθορισμένων παροχών	(151.827)	-	(151.827)
<b>Υπόλοιπο στις 31 Δεκεμβρίου 2018/ 1 Ιανουαρίου 2019</b>	<b>(1.218.690)</b>	<b>(17.825.872)</b>	<b>(19.044.562)</b>
<b>Συνολικά έσοδα</b>			
Έλλειμμα για το έτος	-	(1.138.470)	(1.138.470)
Αναθεώρηση σχεδίου συνταξιοδότησης καθορισμένων παροχών	(3.262.323)	-	(3.262.323)
<b>Υπόλοιπο στις 31 Δεκεμβρίου 2019</b>	<b>(4.481.013)</b>	<b>(18.964.342)</b>	<b>(23.445.355)</b>



# ΟΡΓΑΝΙΣΜΟΣ ΑΓΡΟΤΙΚΩΝ ΠΛΗΡΩΜΩΝ

## ΚΑΤΑΣΤΑΣΗ ΤΑΜΕΙΑΚΩΝ ΡΟΩΝ

Για το έτος που έληξε στις 31 Δεκεμβρίου 2019

	Σημ.	2019 €	2018 €
<b>ΡΟΗ ΜΕΤΡΗΤΩΝ ΑΠΟ ΛΕΙΤΟΥΡΓΙΚΕΣ ΔΡΑΣΤΗΡΙΟΤΗΤΕΣ</b>			
<b>Έλλειμμα πριν τη φορολογία</b>		<b>(1.136.018)</b>	(1.547.681)
Αναπροσαρμογές για:			
Αποσβέσεις ακινήτων, εγκαταστάσεων και εξοπλισμού	8	171.811	121.214
Απόσβεση άυλων περιουσιακών στοιχείων	10	98.332	91.874
Απόσβεση δικαιωμάτων χρήσης	9	506.140	-
Ζημιά από διαγραφή πάγιων περιουσιακών στοιχείων		990	-
Πιστωτικούς τόκους	24	(693.393)	(726.343)
Χρεωστικούς τόκους	24	3	413
Προβλέψεις για άλλες υποχρεώσεις και πρόνοια για επισφαλείς απαιτήσεις	11.2, 14	(9.668.945)	13.161.663
Χρέολυση αναβαλλόμενου εισοδήματος		454.437	6.340
		<b>(10.266.643)</b>	11.107.480
<b>Μεταβολές στο κεφάλαιο κινήσεως:</b>			
Μείωση/(αύξηση) στα εισπρακτέα ποσά		742.476	(4.148.432)
Αύξηση/(μείωση) στα πληρωτέα ποσά		17.394.358	(10.975.280)
		<b>7.870.191</b>	(4.016.232)
<b>Μετρητά που προήλθαν από/(για) λειτουργικές δραστηριότητες</b>			
Φορολογία που πληρώθηκε	25	(2.452)	(6.033)
Εισφορές μελών στο σχέδιο συντάξεων	23.2	262.417	252.686
Ωφελήματα που καταβλήθηκαν σε συντάξεις	23.2	(40.553)	(96.607)
		<b>8.089.603</b>	(3.866.186)
<b>ΡΟΗ ΜΕΤΡΗΤΩΝ ΑΠΟ ΕΠΕΝΔΥΤΙΚΕΣ ΔΡΑΣΤΗΡΙΟΤΗΤΕΣ</b>			
Πληρωμή για αγορά άυλων περιουσιακών στοιχείων	10	(22.610)	(168.743)
Πληρωμή για αγορά ακινήτων, εγκαταστάσεων και εξοπλισμού	8	(356.921)	(237.192)
Είσπραξη τόκων	24	693.393	726.343
		<b>313.862</b>	320.408
<b>ΡΟΗ ΜΕΤΡΗΤΩΝ ΑΠΟ ΧΡΗΜΑΤΟΔΟΤΙΚΕΣ ΔΡΑΣΤΗΡΙΟΤΗΤΕΣ</b>			
Αποπληρωμές υποχρεώσεων για χρηματοδοτικές μισθώσεις	13	(361.073)	-
Πληρωμή τόκων		(3)	(413)
		<b>(361.076)</b>	(413)
<b>Καθαρά μετρητά για χρηματοδοτικές δραστηριότητες</b>			
		<b>8.042.389</b>	(3.546.191)
<b>Καθαρή αύξηση/(μείωση) σε μετρητά και αντίστοιχα μετρητών</b>			
Μετρητά και αντίστοιχα μετρητών στην αρχή του έτους		10.718.942	14.265.133
		<b>18.761.331</b>	10.718.942
<b>Μετρητά και αντίστοιχα μετρητών στο τέλος του έτους</b>			
	12	<b>18.761.331</b>	10.718.942

Οι σημειώσεις στις σελίδες 9 μέχρι 40 αποτελούν αναπόσπαστο μέρος αυτών των οικονομικών καταστάσεων.

# ΟΡΓΑΝΙΣΜΟΣ ΑΓΡΟΤΙΚΩΝ ΠΛΗΡΩΜΩΝ

## Σημειώσεις στις Οικονομικές καταστάσεις Για το έτος που έληξε στις 31 Δεκεμβρίου 2019

---

### 1. Σύσταση και κύριες δραστηριότητες

#### Σύσταση

Ο Οργανισμός Αγροτικών Πληρωμών (ο "Οργανισμός") είναι Οργανισμός Δημοσίου Δικαίου ο οποίος ιδρύθηκε στις 27 Ιουνίου 2003 και λειτουργεί με βάση τις πρόνοιες του περί της Ίδρυσης και Λειτουργίας του Οργανισμού Αγροτικών Πληρωμών καθώς και Άλλων Συναφών Θεμάτων Νόμου, του 2003 [N.64(I)/2003] και τροποποιήσεων αυτού και στη βάση του Κανονισμού (ΕΚ) αριθμός 1306/2013 του Ευρωπαϊκού Συμβουλίου για τη χρηματοδότηση της Κοινής Γεωργικής Πολιτικής.

#### Σκοπός του Οργανισμού

Σκοπός του Οργανισμού είναι η διαχείριση των κονδυλίων που διατίθενται στο πλαίσιο της κοινής Αγροτικής Πολιτικής.

### 2. Βάση ετοιμασίας

Οι οικονομικές καταστάσεις έχουν ετοιμαστεί σύμφωνα με τα Διεθνή Πρότυπα Χρηματοοικονομικής Αναφοράς (ΔΠΧΑ), όπως αυτά υιοθετήθηκαν από την Ευρωπαϊκή Ένωση (ΕΕ) και τις απαιτήσεις του περί της Ίδρυσης και Λειτουργίας του Οργανισμού Αγροτικών Πληρωμών καθώς και Άλλων Συναφών Θεμάτων Νόμου του 2003 [N.64(I)/2003] και των τροποποιήσεων αυτού.

Αυτές οι οικονομικές καταστάσεις έχουν καταρτιστεί σε δεδουλευμένη βάση (εκτός από τις πληροφορίες ταμειακών ροών), χρησιμοποιώντας τις σημαντικές λογιστικές πολιτικές και βάσεις επιμέτρησης που συνοψίζονται στη σημείωση 5, καθώς επίσης την παραδοχή της δρώσας οικονομικής οντότητας.

### 3. Νόμισμα λειτουργίας και παρουσίασης

Οι οικονομικές καταστάσεις παρουσιάζονται σε Ευρώ (€), το οποίο είναι το νόμισμα λειτουργίας του Οργανισμού.

### 4. Υιοθέτηση καινούργιων ή αναθεωρημένων προτύπων και διερμηνειών

Κατά το τρέχον έτος, ο Οργανισμός υιοθέτησε όλα τα νέα και αναθεωρημένα Διεθνή Πρότυπα Χρηματοοικονομικής Αναφοράς (ΔΠΧΑ) τα οποία σχετίζονται με τις εργασίες του και είναι εφαρμόσιμα για λογιστικές περιόδους που αρχίζουν την 1η Ιανουαρίου 2019. Η υιοθέτηση αυτή είχε επιφέρει σημαντικές μεταβολές στις λογιστικές πολιτικές του Οργανισμού ως ακολούθως:

- ΔΠΧΑ 16 'Μισθώσεις'

Όπως επεξηγείται παρακάτω, σύμφωνα με τις διατάξεις της μετάβασης του ΔΠΧΑ 16, ο Οργανισμός έχει εφαρμόσει την απλοποιημένη προσέγγιση για την υιοθέτηση των προτύπων. Ανάλογα, το ΔΠΧΑ 16 εφαρμόστηκε χωρίς να έχουν αναπροσαρμοστεί τα συγκριτικά στοιχεία. Τα συγκριτικά στοιχεία τα οποία παραμένουν σύμφωνα με το ΔΛΠ 17 και οι επιπτώσεις της εφαρμογής έχουν αναγνωριστεί στην κατάσταση αποτελεσμάτων.

Με την υιοθέτηση του ΔΠΧΑ 16, ο Οργανισμός αναγνώρισε τις υποχρεώσεις μίσθωσης σε σχέση με μισθώσεις που είχαν προηγουμένως ταξινομηθεί ως «λειτουργικές μισθώσεις» σύμφωνα με τις αρχές του ΔΛΠ 17 Μισθώσεις. Αυτές οι υποχρεώσεις επιμετρήθηκαν στην παρούσα αξία των υπόλοιπων μισθωτικών πληρωμών, προεξοφλούμενες με το αυξητικό επιτόκιο δανεισμού του Οργανισμού από την 1η Ιανουαρίου 2019. Κατά τη μετάβαση στο ΔΠΧΑ 16, το σταθμισμένο μέσο επιτόκιο χρεωστικό επιτόκιο που εφαρμόστηκε στις υποχρεώσεις μίσθωσης ήταν 3,50%.

Το σχετικό περιουσιακό στοιχείο δικαιώματος χρήσης για μισθώσεις ακινήτων επιμετρήθηκε στο ποσό ίσο με την υποχρέωση μίσθωσης, προσαρμοσμένο με το ποσό τυχόν προπληρωμένων ή δεδουλευμένων μισθωμάτων που αφορούσαν τη μίσθωση που υπήρχε κατά την ημερομηνία της μετάβασης. Δεν υπήρχαν επαχθείς συμβάσεις μίσθωσης που θα απαιτούσαν προσαρμογή στα περιουσιακά στοιχεία δικαιώματος χρήσης κατά την ημερομηνία της αρχικής εφαρμογής.

# ΟΡΓΑΝΙΣΜΟΣ ΑΓΡΟΤΙΚΩΝ ΠΛΗΡΩΜΩΝ

## Σημειώσεις στις Οικονομικές καταστάσεις Για το έτος που έληξε στις 31 Δεκεμβρίου 2019

### 4. Υιοθέτηση καινούργιων ή αναθεωρημένων προτύπων και διερμηνειών (συνέχεια)

Ο πιο κάτω πίνακας συνοψίζει τις επιπτώσεις της υιοθέτησης των νέων προτύπων για κάθε ξεχωριστό στοιχείο της κατάστασης οικονομικής θέσης. Τα στοιχεία τα οποία δεν έχουν επηρεαστεί από τις αλλαγές δεν έχουν συμπεριληφθεί. Ως αποτέλεσμα, τα υπο-σύνολα και σύνολα που γνωστοποιούνται δεν μπορούν να υπολογιστούν εκ νέου από τους αριθμούς που παρέχονται. Οι αναπροσαρμογές εξηγούνται λεπτομερώς με βάση το κάθε πρότυπο πιο κάτω.

#### (α) Επιπτώσεις στην κατάσταση οικονομικής θέσης

	31 Δεκεμβρίου 2019 σύμφωνα με το ΔΠΧΑ 16 €	1 Ιανουαρίου 2019 σύμφωνα με το ΔΠΧΑ 16 €
Δικαίωμα Χρήσης Περιουσιακού Στοιχείου	5.372.008	5.372.008
Δικαίωμα Χρήσης Περιουσιακού Στοιχείου - Συσσωρευμένη Απόσβεση	(506.140)	-
Συνολικό Δικαίωμα Χρήσης Περιουσιακού Στοιχείου	<u>4.865.868</u>	<u>5.372.008</u>
Υποχρεώσεις από μισθώσεις (Σημ. 13)	<u>(5.010.935)</u>	<u>(5.372.008)</u>

#### (β) Επιπτώσεις στην κατάσταση αποτελεσμάτων

Η κατάσταση λογαριασμού αποτελεσμάτων περιλαμβάνει τα ακόλουθα ποσά που σχετίζονται με μισθώσεις:

	2019 €
Δικαίωμα Χρήσης Περιουσιακού Στοιχείου - Απόσβεση (περιλαμβάνεται στα έξοδα διοίκησης (Σημ. 20))	506.140
Έξοδα Τόκων (περιλαμβάνεται στα έξοδα χρηματοδότησης (Σημ. 24))	<u>169.453</u>
	<u>675.593</u>

Ο Οργανισμός μισθώνει γραφεία και αποθήκες. Οι όροι μίσθωσης διαπραγματεύονται σε ατομική βάση και περιέχουν ένα ευρύ φάσμα διαφορετικών όρων και προϋποθέσεων.

Μέχρι τις 31 Δεκεμβρίου 2018, οι μισθώσεις των περιουσιακών στοιχείων ταξινομήθηκαν ως λειτουργικές μισθώσεις. Οι πληρωμές που πραγματοποιήθηκαν στο πλαίσιο λειτουργικών μισθώσεων χρεώθηκαν στα αποτελέσματα με τη σταθερή μέθοδο κατά τη διάρκεια της μίσθωσης. Από την 1η Ιανουαρίου 2019, οι μισθώσεις αναγνωρίζονται ως περιουσιακό δικαίωμα χρήσης με αντίστοιχη υποχρέωση κατά την ημερομηνία που το μισθωμένο περιουσιακό στοιχείο είναι διαθέσιμο για χρήση από τον Οργανισμό. Κάθε καταβολή μίσθωσης κατανέμεται μεταξύ της υποχρέωσης και του κόστους χρηματοδότησης. Το κόστος χρηματοδότησης χρεώνεται στα αποτελέσματα κατά την περίοδο της μίσθωσης. Το περιουσιακό στοιχείο ενεργητικού αποσβένεται κατά τη διάρκεια της συντομότερης ωφέλιμης ζωής του περιουσιακού στοιχείου και της διάρκειας μίσθωσης σε σταθερή βάση.

# ΟΡΓΑΝΙΣΜΟΣ ΑΓΡΟΤΙΚΩΝ ΠΛΗΡΩΜΩΝ

## Σημειώσεις στις Οικονομικές καταστάσεις Για το έτος που έληξε στις 31 Δεκεμβρίου 2019

### 5. Σημαντικές λογιστικές πολιτικές (συνέχεια)

Ο Οργανισμός επίσης έχει βραχυπρόθεσμες μισθώσεις (μισθώσεις με αναμενόμενη διάρκεια 12 μηνών ή μικρότερες) ή μισθώσεις περιουσιακών στοιχείων χαμηλής αξίας.

Τα παρακάτω είναι συμφωνία των συνολικών δεσμεύσεων λειτουργικών μισθώσεων στις 31 Δεκεμβρίου 2018 (όπως παρουσιάζονται στις οικονομικές καταστάσεις μέχρι την 31 Δεκεμβρίου 2018) στις υποχρεώσεις από χρηματοδοτικές μισθώσεις που αναγνωρίστηκαν την 1η Ιανουαρίου 2019:

	€
Σύνολο υποχρεώσεων λειτουργικής μίσθωσης που γνωστοποιήθηκαν στις 31 Δεκεμβρίου 2018	2.334.493
Βραχυπρόθεσμες μισθώσεις (αναμενόμενη διάρκεια 12 μηνών)	(35.220)
Εύλογη βεβαιότητα επιλογών επέκτασης	3.410.567
Προεξοφλημένη με τη χρήση του αυξητικού επιτοκίου δανεισμού	<u>(337.832)</u>
Συνολικές υποχρεώσεις από χρηματοδοτικές μισθώσεις που αναγνωρίζονται στο ΔΠΧΠ 16 την 1η Ιανουαρίου 2019	<u><u>5.372.008</u></u>

Ο παρακάτω πίνακας περιγράφει τη φύση των δραστηριοτήτων χρηματοδοτικής μίσθωσης του Οργανισμού ανά τύπο περιουσιακού στοιχείου ROU που αναγνωρίζεται στον ισολογισμό:

Περιουσιακό στοιχείο με δικαίωμα χρήσης	Αριθμός περιουσιακών στοιχείων με δικαίωμα χρήσης	Υπόλοιπο μίσθωσης	Μέση υπολειπόμενη διάρκεια μίσθωσης	Μισθώσεις με δικαίωμα επέκτασης	Μισθώσεις με δικαίωμα αγοράς	Μισθώσεις με επιλογές τερματισμού
Κεντρικά Γραφεία	1	9 χρόνια	9 χρόνια	1	0	0
Επαρχιακά Γραφεία	4	9 χρόνια	9 χρόνια	4	0	0
Αποθήκη	1	9 χρόνια	9 χρόνια	1	0	0

### 5. Σημαντικές λογιστικές πολιτικές

Οι κυριότερες λογιστικές πολιτικές που υιοθετήθηκαν στην ετοιμασία αυτών των οικονομικών καταστάσεων αναφέρονται πιο κάτω. Αυτές οι πολιτικές έχουν εφαρμοστεί με συνέπεια για όλα τα έτη που παρουσιάζονται σε αυτές τις οικονομικές καταστάσεις, εκτός εάν δηλώνεται διαφορετικά.

#### Λειτουργία ως συνεχιζόμενη δραστηριότητα

Ο Οργανισμός υπέστη έλλειμα ύψους €1.138.470 για το έτος που έληξε στις 31 Δεκεμβρίου 2019 και κατά την ημερομηνία αυτή, οι υποχρεώσεις του Οργανισμού υπερέβαιναν τα περιουσιακά στοιχεία του κατά €23.445.355. Το έλλειμα αυτό προέκυψε ουσιαστικά λόγω των προβλέψεων σε σχέση με τα προγράμματα Καθορισμένων Παροχών. Σύμφωνα με τον περί της ίδρυσης και Λειτουργίας του Οργανισμού Αγροτικών Πληρωμών καθώς και άλλων Συναφών Θεμάτων Νόμο του 2003 [N.64(I)/2003] και των τροποποιήσεων αυτού, ο Οργανισμός λαμβάνει ετήσια χορηγία από τον Κρατικό προϋπολογισμό προς κάλυψη όλων των δαπανών λειτουργίας του περιλαμβανομένων των ωφελημάτων αφυπηρέτησης στα μέλη του προσωπικού και/ή στα εξαρτώμενα πρόσωπα και οικογένειες τους, όπως και των αποδοχών και άλλων ωφελημάτων του Επιτρόπου, Βοηθού Επιτρόπου, του προσωπικού και των μελών της Συμβουλευτικής Επιτροπής Διαπίστευσης. Ο Οργανισμός βασίζεται στην οικονομική στήριξη από το Κράτος για τη συνέχιση της δραστηριότητάς του. Ο Επίτροπος θεωρεί ότι το έλλειμα αυτό θα καλυφθεί από την Κυπριακή Δημοκρατία πριν ή όποτε προκύψει υποχρέωση για πληρωμή με βάση το εν λόγω Σχέδιο Συντάξεων. Η Κυπριακή Δημοκρατία βάσει του άρθρου 29 (α) του Περί Ίδρυσης και Λειτουργίας του Οργανισμού Αγροτικών Πληρωμών καθώς και Άλλων Συναφών Θεμάτων Νόμου, του 2003 [N.64(I)/2003] και των τροποποιήσεων αυτού, καλύπτει τις αποδοχές και άλλα ωφελήματα του προσωπικού του Οργανισμού.

# ΟΡΓΑΝΙΣΜΟΣ ΑΓΡΟΤΙΚΩΝ ΠΛΗΡΩΜΩΝ

Σημειώσεις στις Οικονομικές καταστάσεις  
Για το έτος που έληξε στις 31 Δεκεμβρίου 2019

---

## 5. Σημαντικές λογιστικές πολιτικές (συνέχεια)

### Συμμόρφωση με τις πρόνοιες του θεσμικού πλαισίου

Ο Οργανισμός έχει εφαρμόσει όλες τις πρόνοιες που έχουν καταστεί εφαρμόσιμες και έχουν επίσης εγκριθεί από την Βουλή των Αντιπροσώπων, και οι οποίες σχετίζονται με τις εργασίες του σύμφωνα με τον περί της Ίδρυσης και Λειτουργίας του Οργανισμού Αγροτικών Πληρωμών καθώς και άλλων Συναφών Θεμάτων Νόμου του 2003 [Ν.64(Ι)/2003] και των τροποποιήσεων αυτού.

### Κρατικές Χορηγίες

Οι Κρατικές χορηγίες οι οποίες λαμβάνονται για την απόκτηση μη κυκλοφορούντων περιουσιακών στοιχείων καταχωρούνται ως αναβαλλόμενο έσοδο, το οποίο αναγνωρίζεται με τρόπο συστηματικό στα έσοδα των περιόδων της ωφέλιμης ζωής του περιουσιακού στοιχείου.

Κρατικές χορηγίες αναφορικά με έξοδα τα οποία έχουν προκύψει αναγνωρίζονται ως έσοδο όταν εισπράττονται. Αν το σχετικό έξοδο δεν έχει ακόμη προκύψει τότε αναγνωρίζονται ως αναβαλλόμενο έσοδο στην κατάσταση οικονομικής θέσης μέχρι το έξοδο να προκύψει.

### Έσοδα

- **Έσοδα από κρατικές και ευρωπαϊκές χορηγίες**

Η κρατική χορηγία προς τον Οργανισμό για την κάλυψη των λειτουργικών δαπανών αναγνωρίζεται στα έσοδα της ίδιας περιόδου που επιβαρύνθηκε με τις δαπάνες αυτές. Σε περίπτωση που καταβάλλεται στον Οργανισμό ποσό μεγαλύτερο των συνολικών λειτουργικών δαπανών που έχουν διενεργηθεί, αφαιρουμένων άλλων εσόδων του Οργανισμού, η διαφορά περιλαμβάνεται στην κατάσταση οικονομικής θέσης του έτους ως αναβαλλόμενο εισόδημα (Κρατικές χορηγίες - Έσοδα λειτουργίας).

Η κρατική χορηγία προς τον Οργανισμό για επενδύσεις σε αποσβέσιμα περιουσιακά στοιχεία, αναγνωρίζεται ως έσοδο στις περιόδους που επιβαρύνονται με τις αποσβέσεις αυτών των στοιχείων και η αναγνώριση τους γίνεται αναλογικά με τις αποσβέσεις που χρεώνονται. Η διαφορά του ποσού της εν λόγω κρατικής χορηγίας με το ποσό που αναγνωρίζεται ως έσοδο τροποποιεί το αναβαλλόμενο εισόδημα που αφορά σε κεφαλαιουχικές δαπάνες και που παρουσιάζεται στην κατάσταση οικονομικής θέσης του έτους ως αναβαλλόμενο εισόδημα (Κρατικές χορηγίες - Κεφαλαιουχικές δαπάνες).

Τα ποσά που καταβάλλονται στον Οργανισμό από εθνικούς πόρους, από το Ευρωπαϊκό Γεωργικό Ταμείο Εγγυήσεων (ΕΓΤΕ) και το Ευρωπαϊκό Γεωργικό Ταμείο Αγροτικής Ανάπτυξης (ΕΓΤΑΑ), αναγνωρίζονται ως εισόδημα του έτους στην έκταση που έχουν διατεθεί για τη διενέργεια πληρωμών των σχετικών επιδοτήσεων.

- **Πιστωτικοί τόκοι**

Πιστωτικοί τόκοι αναγνωρίζονται κατ' αναλογία χρόνου χρησιμοποιώντας τη μέθοδο του πραγματικού επιτοκίου.

# ΟΡΓΑΝΙΣΜΟΣ ΑΓΡΟΤΙΚΩΝ ΠΛΗΡΩΜΩΝ

Σημειώσεις στις Οικονομικές καταστάσεις  
Για το έτος που έληξε στις 31 Δεκεμβρίου 2019

---

## 5. Σημαντικές λογιστικές πολιτικές (συνέχεια)

### Κόστος παροχών συνταξιοδότησης

Οι συνεισφορές σε προγράμματα αποχώρησης καθορισμένων εισφορών, εξοδοποιούνται όταν καθίστανται καταβλητέες. Οι συνεισφορές σε κρατικά προγράμματα ή οργανισμούς συνταξιοδότησης (Κυβερνητικό Ταμείο Κοινωνικών Ασφαλίσεων) αντιμετωπίζονται όπως οι συνεισφορές σε προγράμματα καθορισμένων συνεισφορών, όταν οι υποχρεώσεις του Οργανισμού προς τους οργανισμούς αυτούς είναι ισοδύναμες με αυτές που προκύπτουν από τα προγράμματα καθορισμένων συνεισφορών λόγω αποχώρησης. Οι συνεισφορές του Οργανισμού διαγράφονται στην περίοδο που σχετίζονται και περιλαμβάνονται στο κόστος προσωπικού. Ο Οργανισμός δεν έχει οποιαδήποτε νομική ή τεκμαιρόμενη υποχρέωση για να πληρώσει επιπλέον συνεισφορές εάν το κυβερνητικό σχέδιο δεν κατέχει αρκετά περιουσιακά στοιχεία για να πληρώσει σε όλους τους υπαλλήλους τα ωφελήματα που αναλογούν στις υπηρεσίες τους κατά τη διάρκεια της τρέχουσας και των προηγούμενων περιόδων.

Στο σχέδιο καθορισμένων παροχών καθορίζεται ένα εφάπαξ ποσό, πληρωτέο με τον τερματισμό των υπηρεσιών των μόνιμων υπαλλήλων ή των υπαλλήλων αορίστου χρόνου του Οργανισμού και λαμβάνοντας υπόψη παράγοντες, όπως τα χρόνια υπηρεσίας και τις συντάξιμες απολαβές του υπαλλήλου. Ο Οργανισμός δεν έχει προβεί μέχρι σήμερα σε οποιεσδήποτε εισφορές.

Για τα προγράμματα αποχώρησης καθορισμένων παροχών, το κόστος των παροχών αυτών προσδιορίζεται με τη χρήση της μεθόδου της προβεβλημένης πιστωτικής μονάδας με βάση τις εκτιμήσεις αναλογιστικών μελετών, οι οποίες πραγματοποιούνται σε κάθε ημερομηνία αναφοράς. Τα αναλογιστικά κέρδη ή ζημιές, είναι η διαφορά μεταξύ του μεγαλύτερου ποσού μεταξύ της παρούσας αξίας των υποχρεώσεων καθορισμένων παροχών του Οργανισμού και της εύλογης αξίας τους και αποσβένονται εντός του αναμενόμενου μέσου όρου της υπολειπόμενης εργασιακής ζωής των συμμετεχόντων υπαλλήλων. Το κόστος προϋπηρεσίας αναγνωρίζεται άμεσα στο βαθμό που οι παροχές είναι ήδη κατοχυρωμένες, διαφορετικά αποσβένονται σε μία σταθερή βάση, σε τόσα έτη όσα και η μέση περίοδος κατοχύρωσης των παροχών αυτών.

Η υποχρέωση που αναγνωρίζεται για το σχέδιο καθορισμένων παροχών είναι η παρούσα αξία της υποχρέωσης συνταξιοδοτικών παροχών κατά την ημερομηνία αναφοράς.

Το κόστος υπηρεσίας για το σχέδιο καθορισμένων παροχών περιλαμβάνεται στο κόστος προσωπικού. Τα έξοδα τόκων επί της υποχρέωσης παροχών συνταξιοδότησης, περιλαμβάνονται στα έξοδα χρηματοδότησης. Τα κέρδη και οι ζημιές που προκύπτουν από άλλες αναπροσαρμογές της υποχρέωσης περιλαμβάνονται στην κατάσταση συνολικών εσόδων.

### Αναγνώριση εξόδων

Οι πληρωμές σε δικαιούχους αναγνωρίζονται στις οικονομικές καταστάσεις ως έξοδα κατά το έτος όπου εγκρίνονται οι πληρωμές.

Τα λειτουργικά έξοδα αναγνωρίζονται στις οικονομικές καταστάσεις με βάση τη λογιστική πολιτική των δεδουλευμένων εξόδων.

### Έξοδα χρηματοδότησης

Τα έξοδα χρηματοδότησης περιλαμβάνουν τόκους πληρωτέους πάνω σε χρηματοδοτικές μισθώσεις καθώς επίσης και τραπεζικά έξοδα. Τα έξοδα χρηματοδότησης αναγνωρίζονται ως έξοδα την ημερομηνία που είναι οφειλόμενα.

### Ακίνητα, εγκαταστάσεις και εξοπλισμός

Τα ακίνητα, εγκαταστάσεις και εξοπλισμός παρουσιάζονται σε ιστορικό κόστος μείον συσσωρευμένες αποσβέσεις και οποιεσδήποτε συσσωρευμένες ζημιές απομείωσης.

Κέρδη και ζημιές από διάθεση ακινήτων, εγκαταστάσεων και εξοπλισμού προσδιορίζονται με τη σύγκριση των εισπράξεων με τη λογιστική αξία και αναγνωρίζονται στα αποτελέσματα.

# ΟΡΓΑΝΙΣΜΟΣ ΑΓΡΟΤΙΚΩΝ ΠΛΗΡΩΜΩΝ

## Σημειώσεις στις Οικονομικές καταστάσεις Για το έτος που έληξε στις 31 Δεκεμβρίου 2019

### 5. Σημαντικές λογιστικές πολιτικές (συνέχεια)

#### Ακίνητα, εγκαταστάσεις και εξοπλισμός (συνέχεια)

Οι αποσβέσεις υπολογίζονται σύμφωνα με τη σταθερή μέθοδο ώστε να διαγραφεί το κόστος του κάθε στοιχείου ακινήτων, εγκαταστάσεων και εξοπλισμού στο διάστημα της αναμενόμενης ωφέλιμης χρήσης του. Τα ετήσια ποσοστά απόσβεσης είναι τα ακόλουθα:

	%
Μετατροπές ενοικιαζόμενων εγκαταστάσεων	20
Ηλεκτρονικοί Υπολογιστές	20
Οχήματα	20
Έπιπλα, σκεύη και εξοπλισμός	10-20

Η υπολειμματική αξία και η ωφέλιμη χρήση αναθεωρούνται και προσαρμόζονται σε κάθε ημερομηνία αναφοράς εάν αυτό θεωρηθεί αναγκαίο.

Όπου η λογιστική αξία ενός περιουσιακού στοιχείου είναι μεγαλύτερη από το υπολογιζόμενο ποσό ανάκτησης, αυτή μειώνεται αμέσως στο ποσό της ανάκτησης.

Δαπάνες για επιδιορθώσεις και συντήρηση ρουτίνας των ακινήτων, εγκαταστάσεων και εξοπλισμού χρεώνονται στα αποτελέσματα στο έτος που προκύπτουν. Το κόστος σημαντικών βελτιώσεων και ανακαινίσεων και άλλες μεταγενέστερες δαπάνες περιλαμβάνονται στην αξία του περιουσιακού στοιχείου όταν πληρούνται τα κριτήρια αναγνώρισης του ΔΛΠ 16. Οι σημαντικές βελτιώσεις και ανακαινίσεις που περιλήφθηκαν στη λογιστική αξία του περιουσιακού στοιχείου αποσβένονται κατά τη διάρκεια της υπολειπόμενης ωφέλιμης ζωής του σχετικού περιουσιακού στοιχείου.

Ένα στοιχείο των ακινήτων, εγκαταστάσεων και εξοπλισμού διαγράφεται κατά τη διάθεση ή όταν δεν αναμένεται να προκύψουν μελλοντικά οικονομικά οφέλη από τη συνεχή χρήση του περιουσιακού στοιχείου. Το κέρδος ή ζημιά που προκύπτει κατά την πώληση ή την απόσυρση ενός στοιχείου των ακινήτων, εγκαταστάσεων και εξοπλισμού καθορίζεται ως η διαφορά μεταξύ των εισπράξεων των πωλήσεων και της λογιστικής αξίας του περιουσιακού στοιχείου και αναγνωρίζεται στην κατάσταση αποτελεσμάτων.

#### Λογισμικά προγράμματα

Δαπάνες που έχουν άμεση σχέση με ξεχωριστά λογισμικά προγράμματα που ανήκουν στον Οργανισμό και που αναμένεται ότι θα δημιουργήσουν οικονομικά οφέλη που θα υπερβαίνουν τις δαπάνες για περισσότερο από ένα έτος αναγνωρίζονται ως άυλα περιουσιακά στοιχεία. Μετέπειτα, τα λογισμικά προγράμματα παρουσιάζονται στο κόστος μείον συσσωρευμένες αποσβέσεις και μείον οποιαδήποτε συσσωρευμένη απομείωση στην αξία. Δαπάνες που βελτιώνουν ή επεκτείνουν την απόδοση των λογισμικών προγραμμάτων πέραν από τις αρχικές προδιαγραφές κεφαλαιοποιούνται. Δαπάνες που σχετίζονται με τη συντήρηση λογισμικών προγραμμάτων χρεώνονται στα αποτελέσματα στην περίοδο που προκύπτουν. Τα λογισμικά προγράμματα αποσβένονται σύμφωνα με τη σταθερή μέθοδο κατά τη διάρκεια της εκτιμώμενης ωφέλιμης ζωής τους, η οποία ξεκινά όταν τα λογισμικά προγράμματα είναι διαθέσιμα προς χρήση. Το ετήσιο ποσοστό απόσβεσης είναι 33,33%.

Ένα άυλο περιουσιακό στοιχείο διαγράφεται κατά τη διάθεση ή όταν δεν αναμένονται μελλοντικά οικονομικά οφέλη από τη χρήση ή τη διάθεση του. Κέρδη ή ζημιές που προκύπτουν από τη διαγραφή ενός άυλου περιουσιακού στοιχείου, υπολογίζονται ως η διαφορά μεταξύ των εισπράξεων των πωλήσεων και της λογιστικής αξίας του περιουσιακού στοιχείου, αναγνωρίζονται στα αποτελέσματα όταν το περιουσιακό στοιχείο διαγράφεται.

# ΟΡΓΑΝΙΣΜΟΣ ΑΓΡΟΤΙΚΩΝ ΠΛΗΡΩΜΩΝ

## Σημειώσεις στις Οικονομικές καταστάσεις Για το έτος που έληξε στις 31 Δεκεμβρίου 2019

---

### 5. Σημαντικές λογιστικές πολιτικές (συνέχεια)

#### Μισθώσεις

Κατά την έναρξη ισχύος της σύμβασης, ο Οργανισμός εκτιμά εάν η σύμβαση είναι ή εμπεριέχει μίσθωση. Μία σύμβαση είναι ή εμπεριέχει μία μίσθωση όταν η σύμβαση μεταβιβάζει το δικαίωμα ελέγχου της χρήσης ενός αναγνωριζόμενου περιουσιακού στοιχείου για μια χρονική περίοδο έναντι ανταλλάγματος. Για να εκτιμήσει εάν η σύμβαση μεταβιβάζει το δικαίωμα ελέγχου της χρήσης ενός αναγνωριζόμενου περιουσιακού στοιχείου, ο Οργανισμός εκτιμά εάν:

- η σύμβαση συγκαταλέγει τη χρήση ενός αναγνωριζόμενου περιουσιακού στοιχείου - συνήθως το αναγνωριζόμενο περιουσιακό στοιχείο προσδιορίζεται ρητά ή μέσω έμμεσου προσδιορισμού και πρέπει να είναι φυσικά διακριτό ή να αντιπροσωπεύει ουσιαστικά όλη την ικανότητα ενός φυσικά διακριτού περιουσιακού στοιχείου. Εάν ο προμηθευτής διατηρεί το ουσιαστικό δικαίωμα υποκατάστασης του περιουσιακού στοιχείου, τότε το περιουσιακό στοιχείο δεν προσδιορίζεται.
- ο Οργανισμός έχει το δικαίωμα να αποκτήσει ουσιαστικά όλα τα οικονομικά οφέλη από τη χρήση του περιουσιακού στοιχείου καθ' όλη την περίοδο χρήσης, και
- ο Οργανισμός έχει το δικαίωμα να κατευθύνει την χρήση του περιουσιακού στοιχείου. Ο Οργανισμός έχει αυτό το δικαίωμα όταν έχει τα δικαιώματα λήψης αποφάσεων που είναι πιο σημαντικά για την αλλαγή του τρόπου και του σκοπού χρήσης του περιουσιακού στοιχείου. Σε σπάνιες περιπτώσεις όπου η απόφαση για το πώς και για ποιο σκοπό χρησιμοποιείται το περιουσιακό στοιχείο είναι προκαθορισμένη, ο Οργανισμός έχει το δικαίωμα να κατευθύνει τη χρήση του περιουσιακού στοιχείου εάν:
  - ο Οργανισμός έχει το δικαίωμα εκμετάλλευσης του περιουσιακού στοιχείου, ή
  - ο Οργανισμός σχεδίασε το περιουσιακό στοιχείο με τρόπο που προκαθορίζεται για ποιο σκοπό θα χρησιμοποιηθεί.

Κατά την έναρξη ή την επανεξέταση μιας σύμβασης που περιέχει στοιχείο μίσθωσης, ο Οργανισμός κατανέμει το αντάλλαγμα του συμβολαίου σε κάθε μισθωμένο περιουσιακό στοιχείο με βάση τις σχετικές αυτοτελείς τιμές. Ωστόσο, για τις μισθώσεις γης και κτιρίων στις οποίες είναι μισθωτής, ο Οργανισμός έχει επιλέξει να μην διαχωρίζει τα μη μισθωμένα στοιχεία και να αντιμετωπίζει λογιστικά τα στοιχεία μίσθωσης και μη μίσθωσης ως ενιαίο μισθωτικό στοιχείο.

#### Ο Οργανισμός ως μισθωτής

Ο Οργανισμός αναγνωρίζει ένα δικαίωμα χρήσης περιουσιακού στοιχείου και μια υποχρέωση μίσθωσης κατά την ημερομηνία έναρξης της μίσθωσης. Το δικαίωμα χρήσης περιουσιακού στοιχείου αποτιμάται αρχικά στο κόστος, το οποίο περιλαμβάνει το αρχικό ποσό της υποχρέωσης μίσθωσης προσαρμοσμένο για τυχόν πληρωμές μισθωμάτων που πραγματοποιήθηκαν κατά την ημερομηνία έναρξης του ΔΠΧΑ 16, καθώς και κάθε αρχικό άμεσο κόστος και εκτίμηση του κόστους αποσυρμού/αποσυναρμολόγησης και απομάκρυνσης του υποκείμενου περιουσιακού στοιχείου ή επαναφοράς του υποκείμενου περιουσιακού στοιχείου ή του χώρου στον οποίο βρίσκεται, μείον οποιαδήποτε κίνητρα μίσθωσης έχουν εισπραχθεί.

Το δικαίωμα χρήσης περιουσιακού στοιχείου αποσβένεται στη συνέχεια με τη μέθοδο της σταθερής απόσβεσης από την ημερομηνία έναρξης του ΔΠΧΑ 16 μέχρι την ημερομηνία λήξης της ωφέλιμης ζωής του δικαιώματος χρήσης του περιουσιακού στοιχείου ή το τέλος της μίσθωσης. Οι εκτιμώμενες ωφέλιμες ζωές των περιουσιακών στοιχείων με δικαίωμα χρήσης καθορίζονται στην ίδια βάση με αυτή των ακινήτων και εξοπλισμού. Επιπρόσθετα, το δικαίωμα χρήσης του περιουσιακού στοιχείου περιορίζεται περιοδικά από τυχόν ζημιές απομείωσης και προσαρμόζεται για ορισμένες επαναμετρήσεις της υποχρέωσης μίσθωσης.

Η υποχρέωση από τη μίσθωση αρχικά επιμετράται στην παρούσα αξία των μισθωμάτων τα οποία παραμένουν ανεξόφλητα κατά την ημερομηνία έναρξης του ΔΠΧΑ 16. Τα μισθώματα προεξοφλούνται με το τεκμαρτό επιτόκιο της μίσθωσης, εφόσον μπορεί να καθοριστεί εύκολα. Εάν αυτό το επιτόκιο δεν μπορεί να καθοριστεί εύκολα, ο Οργανισμός χρησιμοποιεί το διαφορικό επιτόκιο του Οργανισμού. Γενικά, ο Οργανισμός χρησιμοποιεί το διαφορικό επιτόκιο του ως προεξοφλητικό επιτόκιο.

Τα μισθώματα που περιλαμβάνονται στην επιμέτρηση της υποχρέωσης της μίσθωσης περιλαμβάνουν τα ακόλουθα:

- σταθερά μισθώματα, περιλαμβανομένων των ουσιαστικών σταθερών μισθωμάτων,



# ΟΡΓΑΝΙΣΜΟΣ ΑΓΡΟΤΙΚΩΝ ΠΛΗΡΩΜΩΝ

## Σημειώσεις στις Οικονομικές καταστάσεις Για το έτος που έληξε στις 31 Δεκεμβρίου 2019

---

### 5. Σημαντικές λογιστικές πολιτικές (συνέχεια)

#### Μισθώσεις (συνέχεια)

- την τιμή άσκησης του δικαιώματος αγοράς εάν είναι μάλλον βέβαιο ότι ο Οργανισμός θα ασκήσει το εν λόγω δικαίωμα, μισθώματα για την προαιρετική ανανέωση περιόδου εάν είναι μάλλον βέβαιο ότι ο Οργανισμός θα ασκήσει το εν λόγω δικαίωμα παράτασης και την καταβολή ποινής για πρόωρη λήξη μίσθωσης, εκτός εάν είναι μάλλον βέβαιο ότι ο Οργανισμός δεν θα τερματίσει πρόωρα.

Η υποχρέωση από χρηματοδοτική μίσθωση αποτιμάται στο αποσβεσμένο κόστος χρησιμοποιώντας τη μέθοδο του πραγματικού επιτοκίου. Αναπροσαρμόζεται όταν υπάρχει μεταβολή στις μελλοντικές πληρωμές μισθωμάτων που προκύπτουν από μεταβολή του δείκτη ή του επιτοκίου ή αν ο Οργανισμός αλλάξει αξιολόγηση για το εάν θα ασκήσει μια επιλογή αγοράς, παράτασης ή τερματισμού.

Όταν η υποχρέωση μίσθωσης αναπροσαρμόζεται κατ' αυτόν τον τρόπο, πραγματοποιείται αντίστοιχη προσαρμογή στη λογιστική αξία του δικαιώματος χρήσης του περιουσιακού στοιχείου ή καταχωρείται στα αποτελέσματα όταν η λογιστική αξία του δικαιώματος χρήσης του περιουσιακού στοιχείου έχει μειωθεί στο μηδέν.

#### *Βραχυπρόθεσμες μισθώσεις και μισθώσεις περιουσιακών στοιχείων χαμηλής αξίας*

Ο Οργανισμός έχει επιλέξει να μην αναγνωρίζει το δικαίωμα χρήσης περιουσιακών στοιχείων και υποχρεώσεις μισθώσεων για βραχυπρόθεσμες μισθώσεις μηχανημάτων που έχουν διάρκεια μίσθωσης 12 μηνών ή λιγότερο και μισθώσεις περιουσιακών στοιχείων με χαμηλή αξία, περιλαμβανομένου του εξοπλισμού πληροφορικής. Ο Οργανισμός αναγνωρίζει τα μισθώματα που σχετίζονται με αυτές τις μισθώσεις ως έξοδο με την ευθεία μέθοδο κατά τη διάρκεια της μίσθωσης.

#### Λειτουργικές μισθώσεις

Τα πληρωτέα μισθώματα σε περίπτωση λειτουργικής μίσθωσης επιβαρύνουν τα αποτελέσματα με βάση τη σταθερή μέθοδο κατά τη διάρκεια της σχετικής μίσθωσης. Τα οφέλη που έχουν ληφθεί ή θα ληφθούν ως κίνητρο για να συναφθεί μια λειτουργική μίσθωση επίσης κατανέμονται με τη σταθερή μέθοδο κατά τη διάρκεια της σχετικής μίσθωσης.

#### Απομείωση στην αξία μη χρηματοοικονομικών περιουσιακών στοιχείων

Σε κάθε ημερομηνία αναφοράς, ο Οργανισμός εξετάζει τη λογιστική αξία των ενσώματων και άυλων περιουσιακών στοιχείων για να προσδιορίσει αν υπάρχει ένδειξη ότι αυτά τα περιουσιακά στοιχεία έχουν υποστεί ζημιά απομείωσης. Αν υπάρχει οποιαδήποτε τέτοια ένδειξη, το ανακτήσιμο ποσό του περιουσιακού στοιχείου εκτιμάται για να καθορισθεί ο βαθμός της ζημιάς απομείωσης (αν υπάρχει). Όταν δεν είναι δυνατό να εκτιμηθεί η ανακτήσιμη αξία ενός επί μέρους περιουσιακού στοιχείου, ο Οργανισμός εκτιμά την ανακτήσιμη αξία της μονάδας δημιουργίας ταμειακών ροών (ΜΔΤΡ) στην οποία ανήκει το περιουσιακό στοιχείο.

Ζημιά απομείωσης αναγνωρίζεται για το ποσό που η λογιστική αξία ενός περιουσιακού στοιχείου (ή μιας ΜΔΤΡ) υπερβαίνει την ανακτήσιμη του αξία. Η ανακτήσιμη αξία είναι το μεγαλύτερο ποσό μεταξύ της δίκαιης αξίας μειωμένης κατά τα έξοδα πώλησης και της αξίας χρήσης (παρούσα αξία εκτιμώμενων μελλοντικών ταμειακών ροών) του περιουσιακού στοιχείου (ή της ΜΔΤΡ). Μια ζημιά απομείωσης αναγνωρίζεται αμέσως στα αποτελέσματα.

#### Χρηματοοικονομικά περιουσιακά στοιχεία - Ταξινόμηση

Από την 1 Ιανουαρίου 2018, ο Οργανισμός ταξινομεί τα χρηματοοικονομικά περιουσιακά στοιχεία στις πιο κάτω κατηγορίες επιμέτρησης:

- Αυτά που επιμετρούνται μετέπειτα σε εύλογη αξία (είτε μέσω των λοιπών συνολικών εσόδων ή μέσω των αποτελεσμάτων) και
- Αυτά που επιμετρούνται σε αποσβεσμένο κόστος.

# ΟΡΓΑΝΙΣΜΟΣ ΑΓΡΟΤΙΚΩΝ ΠΛΗΡΩΜΩΝ

Σημειώσεις στις Οικονομικές καταστάσεις  
Για το έτος που έληξε στις 31 Δεκεμβρίου 2019

---

## 5. Σημαντικές λογιστικές πολιτικές (συνέχεια)

### Χρηματοοικονομικά περιουσιακά στοιχεία - Ταξινόμηση (συνέχεια)

Η ταξινόμηση και η μετέπειτα επιμέτρηση των χρεωστικών χρηματοοικονομικών περιουσιακών στοιχείων εξαρτάται από (i) το επιχειρηματικό μοντέλο του Οργανισμού για τη διαχείριση του σχετικού χαρτοφυλακίου χρηματοοικονομικών περιουσιακών στοιχείων και (ii) τα χαρακτηριστικά των συμβατικών ταμειακών ροών του χρηματοοικονομικού περιουσιακού στοιχείου. Κατά την αρχική αναγνώριση ο Οργανισμός μπορεί να προσδιορίσει αμετάκλητα ένα χρεωστικό χρηματοοικονομικό περιουσιακό στοιχείο που κατά τα άλλα πληροί τις απαιτήσεις για αποτίμηση στο αποσβεσμένο κόστος ή στην εύλογη αξία μέσω των λοιπών συνολικών εσόδων ή στην εύλογη αξία μέσω αποτελεσμάτων εάν αυτό απαλείφει ή μειώνει σημαντικά μια λογιστική αντιστοιχία που διαφορετικά θα προέκυπτε.

### Χρηματοοικονομικά περιουσιακά στοιχεία - Διαγραφή

Τα χρηματοοικονομικά περιουσιακά στοιχεία διαγράφονται, πλήρως ή εν μέρει, όταν ο Οργανισμός έχει εξαντλήσει όλες τις πρακτικές μεθόδους ανάκτησης και έχει αποφασίσει ότι δεν υπάρχει εύλογη προσδοκία ανάκτησης. Η διαγραφή αντιπροσωπεύει ένα γεγονός παύσης αναγνώρισης. Ο Οργανισμός μπορεί να διαγράψει χρηματοοικονομικά περιουσιακά στοιχεία που εξακολουθούν να υπόκεινται σε δραστηριότητες επιβολής όταν ο Οργανισμός επιδιώκει την ανάκτηση συμβατικών οφειλών και δεν υπάρχει εύλογη προσδοκία ανάκτησης.

### Μετρητά και αντίστοιχα μετρητών

Για σκοπούς της κατάστασης ταμειακών ροών, τα μετρητά και αντίστοιχα μετρητών αποτελούνται από μετρητά στο ταμείο και στην τράπεζα. Τα μετρητά και αντίστοιχα μετρητών αναγνωρίζονται σε αποσβεσμένο κόστος επειδή: (i) κατέχονται για είσπραξη συμβατικών ταμειακών ροών και οι ταμειακές αυτές ροές αντιπροσωπεύουν αποπληρωμή κεφαλαίου και τόκων (ΑΠΚΤ), και (ii) δεν ταξινομούνται σε εύλογη αξία μέσω των αποτελεσμάτων.

### Διαγραφή χρηματοοικονομικών περιουσιακών στοιχείων και υποχρεώσεων

#### Χρηματοοικονομικά περιουσιακά στοιχεία

Ένα χρηματοοικονομικό περιουσιακό στοιχείο διαγράφεται όταν εκπνεύσουν τα συμβατικά δικαιώματα επί των ταμειακών ροών του περιουσιακού στοιχείου ή διατηρούνται τα συμβατικά δικαιώματα επί των ταμειακών ροών του χρηματοοικονομικού στοιχείου, αλλά αναλαμβάνεται συμβατική υποχρέωση για την καταβολή των ταμειακών ροών σε τρίτο μέρος ή έχουν μεταβιβαστεί τα συμβατικά δικαιώματα επί των ταμειακών ροών του περιουσιακού στοιχείου ή έχει αναλάβει συμβατική υποχρέωση να καταβάλει τις ταμειακές ροές σε τρίτο μέρος, και: είτε (α) έχουν μεταβιβαστεί ουσιαστικά όλοι οι κίνδυνοι και τα οφέλη της κυριότητας του περιουσιακού στοιχείου, είτε (β) δεν έχουν ούτε μεταβιβαστεί ούτε διατηρηθεί ουσιαστικά όλοι οι κίνδυνοι και τα οφέλη της κυριότητας του περιουσιακού στοιχείου, αλλά δεν έχει διατηρηθεί ο έλεγχός του.

#### Χρηματοοικονομικές υποχρεώσεις

Μια χρηματοοικονομική υποχρέωση διαγράφεται όταν εξοφλείται, ακυρώνεται ή εκπνέει.

Όταν μία υφιστάμενη χρηματοοικονομική υποχρέωση αντικαθίσταται από άλλη από τον ίδιο δανειστή με ουσιαστικά διαφορετικούς όρους ή οι όροι της υφιστάμενης υποχρέωσης τροποποιούνται ουσιαστικά, τέτοια ανταλλαγή ή τροποποίηση χειρίζεται ως διαγραφή της αρχικής υποχρέωσης και αναγνώριση νέας υποχρέωσης και η διαφορά στα σχετικά ποσά αναγνωρίζεται στα αποτελέσματα.

### Εισπρακτέα ποσά

Τα ποσά εισπρακτέα αναγνωρίζονται αρχικά στο ποσό της άνευ όρων αντιπαροχής εκτός και αν περιλαμβάνουν σημαντικά στοιχεία χρηματοδότησης, στην οποία περίπτωση αναγνωρίζονται σε εύλογη αξία. Ο Οργανισμός κατέχει τα ποσά εισπρακτέα με σκοπό να συλλέξει τις συμβατικές ταμειακές ροές.

# ΟΡΓΑΝΙΣΜΟΣ ΑΓΡΟΤΙΚΩΝ ΠΛΗΡΩΜΩΝ

## Σημειώσεις στις Οικονομικές καταστάσεις Για το έτος που έληξε στις 31 Δεκεμβρίου 2019

---

### 5. Σημαντικές λογιστικές πολιτικές (συνέχεια)

#### Εισπρακτέα ποσά (συνέχεια)

Τα εμπορικά εισπρακτέα εναπόκεινται επίσης στις απαιτήσεις απομείωσης του ΔΠΧΑ 9. Ο Οργανισμός εφαρμόζει την απλοποιημένη μέθοδο του ΔΠΧΑ 9 για την αποτίμηση των αναμενόμενων πιστωτικών ζημιών. Ανατρέξτε στη σημείωση 29, παράγραφος Πιστωτικού κινδύνου.

Για τον υπολογισμό των αναμενόμενων πιστωτικών ζημιών, τα εισπρακτέα ποσά έχουν ομαδοποιηθεί με βάση τα κοινά χαρακτηριστικά του πιστωτικού κινδύνου και τις ημέρες καθυστέρησης. Ο Οργανισμός ορίζει τον κίνδυνο αθέτησης μετά την αρχική αναγνώριση ως το αργότερο 5 χρόνια αφού ένα χρηματοοικονομικό μέσο εμφανίσει καθυστέρηση.

#### Προβλέψεις

Οι προβλέψεις αναγνωρίζονται όταν ο Οργανισμός έχει μια παρούσα νομική ή τεκμαιρόμενη υποχρέωση που προκύπτει από προηγούμενα γεγονότα, είναι πιθανό να υπάρξει ροή περιουσιακών στοιχείων για εξόφληση αυτής της υποχρέωσης και το ποσό της υποχρέωσης μπορεί να υπολογιστεί αξιόπιστα. Όταν ο Οργανισμός αναμένει η πρόβλεψη να αποπληρωθεί, για παράδειγμα με βάση ένα ασφαλιστικό συμβόλαιο, η αποπληρωμή αναγνωρίζεται ως ξεχωριστό περιουσιακό στοιχείο μόνο όταν η αποπληρωμή είναι σχεδόν βεβαία.

#### Εμπορικοί και άλλοι πιστωτές

Οι εμπορικοί και άλλοι πιστωτές είναι υποχρεώσεις για πληρωμή αγαθών ή υπηρεσιών που έχουν αποκτηθεί κατά τη συνήθη διεξαγωγή των εργασιών του Οργανισμού, από προμηθευτές. Οι εμπορικοί και άλλοι πιστωτές ταξινομούνται ως βραχυπρόθεσμες υποχρεώσεις, εάν η πληρωμή οφείλεται εντός ενός έτους ή λιγότερο. Αν όχι, παρουσιάζονται στις μη βραχυπρόθεσμες υποχρεώσεις.

#### Συγκριτικά ποσά

Όπου χρειάζεται τα συγκριτικά ποσά αναπροσαρμόζονται για να συνάδουν με τις μεταβολές στην παρουσίαση του τρέχοντος έτους.

### 6. Νέες λογιστικές ανακοινώσεις

#### Πρότυπα που έχουν εκδοθεί αλλά δεν έχουν τεθεί σε ισχύ

Μέχρι την ημερομηνία έγκρισης των οικονομικών καταστάσεων, έχουν εκδοθεί νέα πρότυπα, διερμηνείες και τροποποιήσεις υφιστάμενων προτύπων, η εφαρμογή των οποίων δεν είναι υποχρεωτική για την τρέχουσα λογιστική περίοδο και τα οποία ο Οργανισμός δεν εφάρμοσε νωρίτερα, ως ακολούθως:

#### (i) Εκδόθηκαν από το ΣΔΛΠ αλλά δεν υιοθετήθηκαν ακόμη από την Ευρωπαϊκή Ένωση

##### Νέα πρότυπα

- ΔΠΧΑ 17 "Ασφαλιστήρια συμβόλαια" (εφαρμόζεται για ετήσιες περιόδους που αρχίζουν από ή μετά την 1η Ιανουαρίου 2021).

##### Τροποποιήσεις

- Τροποποιήσεις στο ΔΛΠ 1 και ΔΛΠ 28: Ορισμός του σημαντικού (εκδόθηκε στις 31 Οκτωβρίου 2018) (εφαρμόζεται για ετήσιες περιόδους που αρχίζουν από ή μετά την 1η Ιανουαρίου 2020).
- Τροποποιήσεις των παραπομπών στο Εννοιολογικό Πλαίσιο στα ΔΠΧΑ (εφαρμόζεται για ετήσιες περιόδους που αρχίζουν από ή μετά την 1η Ιανουαρίου 2020).

# ΟΡΓΑΝΙΣΜΟΣ ΑΓΡΟΤΙΚΩΝ ΠΛΗΡΩΜΩΝ

## Σημειώσεις στις Οικονομικές καταστάσεις Για το έτος που έληξε στις 31 Δεκεμβρίου 2019

---

### 6. Νέες λογιστικές ανακοινώσεις (συνέχεια)

Όταν τα πιο πάνω θα είναι εφαρμόσιμα, δεν αναμένεται να έχουν επίδραση στις οικονομικές καταστάσεις του Οργανισμού.

### 7. Σημαντικές λογιστικές εκτιμήσεις και άσκηση κρίσης

Η ετοιμασία των οικονομικών καταστάσεων σύμφωνα με τα ΔΠΧΑ απαιτεί τη χρήση ορισμένων σημαντικών λογιστικών εκτιμήσεων και την άσκηση κρίσης από τον Επίτροπο στη διαδικασία εφαρμογής των λογιστικών πολιτικών του Οργανισμού. Επίσης, απαιτείται η χρήση υπολογισμών και υποθέσεων που επηρεάζουν τα αναφερθέντα ποσά των περιουσιακών στοιχείων και υποχρεώσεων, τη γνωστοποίηση ενδεχόμενων απαιτήσεων και υποχρεώσεων κατά την ημερομηνία των οικονομικών καταστάσεων και τα αναφερθέντα ποσά εσόδων και εξόδων κατά τη διάρκεια του υπό αναφορά έτους. Παρά το γεγονός ότι αυτοί οι υπολογισμοί βασίζονται στην καλύτερη δυνατή γνώση του Επίτροπου του Οργανισμού σε σχέση με τις τρέχουσες συνθήκες και ενέργειες, τα πραγματικά αποτελέσματα μπορεί τελικά να διαφέρουν από αυτούς τους υπολογισμούς.

Οι λογιστικοί υπολογισμοί και εκτιμήσεις αξιολογούνται σε συνεχή βάση και βασίζονται στην ιστορική εμπειρία και σε άλλους παράγοντες, συμπεριλαμβανομένων προσδοκιών σχετικά με μελλοντικά γεγονότα που πιστεύεται ότι είναι λογικά σύμφωνα με τις περιστάσεις.

#### 7.1 Σημαντική άσκηση κρίσης από τον Επίτροπο

Πιο κάτω παραθέτονται οι σημαντικές κρίσεις που ασκούνται από τον Επίτροπο για την εφαρμογή των λογιστικών πολιτικών του Οργανισμού που έχουν τη μεγαλύτερη επίπτωση στις οικονομικές καταστάσεις:

##### Τρέχουσες οικονομικές συνθήκες

Έχει γίνει αξιολόγηση από τον Επίτροπο κατά πόσον οποιεσδήποτε προβλέψεις απομείωσης κρίνονται αναγκαίες για οποιαδήποτε από τα περιουσιακά στοιχεία, είτε χρηματοοικονομικής φύσης ή μη, με την εξέταση της οικονομικής κατάστασης και των προοπτικών κατά την ημερομηνία αναφοράς, όπως αυτές περιγράφονται στη σημείωση 29.6.

##### Εξέταση απομείωσης αξίας των εισπρακτέων ποσών

Ο Οργανισμός εξετάζει αν υπάρχουν ενδείξεις αναφορικά με την πιθανότητα είσπραξης των οφειλόμενων ποσών από τους χρεώστες. Οι ενδείξεις στις οποίες βασίζεται η πρόβλεψη για επισφαλείς απαιτήσεις είναι το ιστορικό αποπληρωμής και η οικονομική κατάσταση του χρεώστη. Εάν υπάρχουν τέτοιες ενδείξεις, υπολογίζεται το ανακτήσιμο ποσό και δημιουργείται ανάλογη πρόβλεψη για επισφαλείς απαιτήσεις. Το ποσό της πρόβλεψης αναγνωρίζεται στα αποτελέσματα. Η αναθεώρηση του πιστωτικού κινδύνου είναι συνεχής και η μεθοδολογία και οι υποθέσεις για υπολογισμό της πρόβλεψης επισφαλών απαιτήσεων εξετάζονται σε τακτά χρονικά διαστήματα και αναπροσαρμόζονται ανάλογα.

##### Προβλέψεις

Ο Επίτροπος ασκεί σημαντική κρίση εξετάζοντας κατά πόσο από μια συγκεκριμένη κατάσταση απορρέει μία παρούσα υποχρέωση και στον προσδιορισμό της πιθανότητας μια τέτοια υποχρέωση να οδηγήσει σε εκροή οικονομικών πηγών. Με βάση αυτά τα συμπεράσματα αποφασίζεται κατά πόσο θα αναγνωρισθεί πρόβλεψη για υποχρέωση.

#### 7.2 Αβεβαιότητα εκτιμήσεων

Οι υπολογισμοί και οι παραδοχές που πιθανόν να προκαλέσουν ουσιώδη αναπροσαρμογή στη λογιστική αξία περιουσιακών στοιχείων και υποχρεώσεων κατά το επόμενο οικονομικό έτος παρουσιάζονται πιο κάτω:

- **Λειτουργία ως συνεχιζόμενη δραστηριότητα**

Ο Επίτροπος κρίνει ότι είναι σκόπιμο να καταρτιστούν οι οικονομικές καταστάσεις στη βάση της συνεχιζόμενης δραστηριότητας. Ανατρέξτε στη σημείωση 5.

# ΟΡΓΑΝΙΣΜΟΣ ΑΓΡΟΤΙΚΩΝ ΠΛΗΡΩΜΩΝ

Σημειώσεις στις Οικονομικές καταστάσεις  
Για το έτος που έληξε στις 31 Δεκεμβρίου 2019

---

## 7. Σημαντικές λογιστικές εκτιμήσεις και άσκηση κρίσης (συνέχεια)

- **Προβλέψεις για επισφαλείς απαιτήσεις**

Ο Οργανισμός εξετάζει αν υπάρχουν ενδείξεις αναφορικά με την πιθανότητα είσπραξης των οφειλόμενων ποσών από τους εμπορικούς και άλλους χρεώστες. Οι ενδείξεις στις οποίες βασίζεται η πρόβλεψη για επισφαλείς απαιτήσεις αφορούν τις περιπτώσεις που τα χρέη θεωρούνται αμφίβολης είσπραξης. Εάν υπάρχουν τέτοιες ενδείξεις, υπολογίζεται το ανακτήσιμο ποσό και δημιουργείται ανάλογη πρόβλεψη για επισφαλείς απαιτήσεις. Το ποσό της πρόβλεψης αναγνωρίζεται στα αποτελέσματα. Η αναθεώρηση του πιστωτικού κινδύνου είναι συνεχής και η μεθοδολογία και οι υποθέσεις για υπολογισμό της πρόβλεψης επισφαλών απαιτήσεων εξετάζονται σε τακτά χρονικά διαστήματα και αναπροσαρμόζονται ανάλογα.

- **Ωφελήματα αφυπηρέτησης**

Το κόστος ωφελημάτων για τα προγράμματα καθορισμένων παροχών υπολογίζεται με βάση αναλογιστικές εκτιμήσεις, κατά τις οποίες χρησιμοποιούνται παραδοχές για τους προεξοφλητικούς συντελεστές, τα ποσοστά μακροπρόθεσμης απόδοσης των επενδύσεων, το ρυθμό αύξησης των μισθών, τα ποσοστά θνησιμότητας και τις μελλοντικές αυξήσεις στα ωφελήματα αφυπηρέτησης όπου είναι αναγκαίο. Ο Οργανισμός κάνει αυτές τις παραδοχές με τη βοήθεια ανεξάρτητων επαγγελματιών αναλογιστών. Λόγω της μακροχρόνιας φύσης των προγραμμάτων, οι παραδοχές αυτές υπόκεινται σε σημαντική αβεβαιότητα.

Περισσότερες λεπτομέρειες παρουσιάζονται στη σημείωση 23 των οικονομικών καταστάσεων.

## ΟΡΓΑΝΙΣΜΟΣ ΑΓΡΟΤΙΚΩΝ ΠΛΗΡΩΜΩΝ

Σημειώσεις στις Οικονομικές καταστάσεις  
Για το έτος που έληξε στις 31 Δεκεμβρίου 2019

### 8. Ακίνητα, εγκαταστάσεις και εξοπλισμός

	Μετατροπές ενοικιαζόμενων εγκαταστάσεων €	Ηλεκτρονικοί Υπολογιστές €	Οχήματα €	Έπιπλα, σκεύη και εξοπλισμός €	Σύνολο €
<b>Κόστος</b>					
Υπόλοιπο την 1 Ιανουαρίου 2018	213.939	1.132.711	440.956	1.543.140	3.330.746
Προσθήκες	-	156.090	58.935	22.167	237.192
<b>Υπόλοιπο στις 31 Δεκεμβρίου 2018/ 1 Ιανουαρίου 2019</b>	<b>213.939</b>	<b>1.288.801</b>	<b>499.892</b>	<b>1.565.307</b>	<b>3.567.939</b>
Προσθήκες	3.251	206.276	56.643	90.751	356.921
Διαγραφές	(23.798)	(18.704)	(166.536)	(95.206)	(304.244)
<b>Υπόλοιπο στις 31 Δεκεμβρίου 2019</b>	<b>193.392</b>	<b>1.476.373</b>	<b>389.999</b>	<b>1.560.852</b>	<b>3.620.616</b>
<b>Αποσβέσεις</b>					
Υπόλοιπο την 1 Ιανουαρίου 2018	213.604	905.129	440.956	1.487.007	3.046.696
Επιβάρυνση για το έτος	336	89.777	11.787	19.314	121.214
<b>Υπόλοιπο στις 31 Δεκεμβρίου 2018/ 1 Ιανουαρίου 2019</b>	<b>213.939</b>	<b>994.905</b>	<b>452.744</b>	<b>1.506.321</b>	<b>3.167.909</b>
Επιβάρυνση για το έτος	-	124.786	23.116	23.909	171.811
Διαγραφές	(23.798)	(18.704)	(166.536)	(94.217)	(303.255)
<b>Υπόλοιπο στις 31 Δεκεμβρίου 2019</b>	<b>190.142</b>	<b>1.100.988</b>	<b>309.323</b>	<b>1.436.013</b>	<b>3.036.466</b>
<b>Καθαρή λογιστική αξία</b>					
<b>Υπόλοιπο στις 31 Δεκεμβρίου 2019</b>	<b>3.250</b>	<b>375.385</b>	<b>80.676</b>	<b>124.839</b>	<b>584.150</b>
<b>Υπόλοιπο στις 31 Δεκεμβρίου 2018</b>	<b>-</b>	<b>293.896</b>	<b>47.148</b>	<b>58.986</b>	<b>400.030</b>

Οι αποσβέσεις για το έτος έχουν αναγνωρισθεί στα αποτελέσματα ως ακολούθως:

	2019 €	2018 €
Έξοδα διοίκησης (Σημ. 20)	171.811	121.214
Σύνολο	171.811	121.214

### 9. Περιουσιακά στοιχεία με δικαίωμα χρήσης

	Κεντρικά Γραφεία €	Επαρχιακά Γραφεία €	Αποθήκη €	Σύνολο €
<b>Κόστος</b>				
Προσθήκες	3.230.939	1.956.083	184.986	5.372.008
<b>Υπόλοιπο στις 31 Δεκεμβρίου 2019</b>	<b>3.230.939</b>	<b>1.956.083</b>	<b>184.986</b>	<b>5.372.008</b>
<b>Αποσβέσεις</b>				
Επιβάρυνση για το έτος	323.094	164.547	18.499	506.140
<b>Υπόλοιπο στις 31 Δεκεμβρίου 2019</b>	<b>323.094</b>	<b>164.547</b>	<b>18.499</b>	<b>506.140</b>
<b>Καθαρή λογιστική αξία</b>				
<b>Υπόλοιπο στις 31 Δεκεμβρίου 2019</b>	<b>2.907.845</b>	<b>1.791.536</b>	<b>166.487</b>	<b>4.865.868</b>

# ΟΡΓΑΝΙΣΜΟΣ ΑΓΡΟΤΙΚΩΝ ΠΛΗΡΩΜΩΝ

Σημειώσεις στις Οικονομικές καταστάσεις  
Για το έτος που έληξε στις 31 Δεκεμβρίου 2019

## 10. Άυλα περιουσιακά στοιχεία

	Λογισμικά προγράμματα €
<b>Κόστος</b>	
Υπόλοιπο την 1 Ιανουαρίου 2018	2.667.062
Προσθήκες	<u>168.743</u>
<b>Υπόλοιπο στις 31 Δεκεμβρίου 2018/ 1 Ιανουαρίου 2019</b>	<b>2.835.805</b>
Προσθήκες	<u>22.610</u>
<b>Υπόλοιπο στις 31 Δεκεμβρίου 2019</b>	<b><u>2.858.415</u></b>
<b>Αποσβέσεις</b>	
Υπόλοιπο την 1 Ιανουαρίου 2018	2.565.978
Αποσβέσεις για το έτος	<u>91.874</u>
<b>Υπόλοιπο στις 31 Δεκεμβρίου 2018/ 1 Ιανουαρίου 2019</b>	<b>2.657.852</b>
Επί πωλήσεων	-
Αποσβέσεις για το έτος	<u>98.332</u>
<b>Υπόλοιπο στις 31 Δεκεμβρίου 2019</b>	<b><u>2.756.184</u></b>
<b>Καθαρή λογιστική αξία</b>	
<b>Υπόλοιπο στις 31 Δεκεμβρίου 2019</b>	<b><u>102.231</u></b>
<b>Υπόλοιπο στις 31 Δεκεμβρίου 2018</b>	<b><u>177.953</u></b>

Οι αποσβέσεις για το έτος έχουν αναγνωρισθεί στα αποτελέσματα ως ακολούθως:

	2019	2018
	€	€
Έξοδα διοίκησης (Σημ. 20)	<u>98.332</u>	<u>91.874</u>
Σύνολο	<b><u>98.332</u></b>	<b><u>91.874</u></b>

## 11. Εισπρακτέα ποσά

	2019	2018
	€	€
Χρεώστες	<b>3.391.930</b>	3.142.701
Πρόβλεψη για ζημιές απομείωσης	<b>(1.427.255)</b>	(974.112)
Ευρωπαϊκό Γεωργικό Ταμείο Εγγυήσεων	<b>44.041.051</b>	43.498.271
Ευρωπαϊκό Γεωργικό Ταμείο Αγροτικής Ανάπτυξης	<b>7.094.755</b>	8.875.952
Άλλα ποσά εισπρακτέα	<b>57.617</b>	25.087
Προπληρωμές εξόδων	<b>469.377</b>	255.194
Προκαταβολές ενοικίων	<b>45.562</b>	45.563
	<b><u>53.673.037</u></b>	<b><u>54.868.656</u></b>

Οι "Χρεώστες" που αναφέρονται πιο πάνω αντιπροσωπεύουν πληρωμές που έγιναν από τον Οργανισμό προς δικαιούχους αιτητές που αρχικά κρίθηκαν επιλέξιμοι για επιδότηση. Παρόλ' αυτά, μετά από διάφορους ελέγχους που διενεργήθηκαν από τον Οργανισμό, εντοπίστηκαν περιπτώσεις δικαιούχων που αθέτησαν τις υποχρεώσεις τους, όπως αυτές προνοούνται από τις διάφορες Ευρωπαϊκές νομοθεσίες των διάφορων μέτρων προς επιδότηση. Ως αποτέλεσμα, οι εν λόγω δικαιούχοι είτε επιβαρύνθηκαν με χρηματοοικονομικές ποινές, είτε κρίθηκαν ως μη επιλέξιμοι προς επιδότηση στα πλαίσια των σχετικών κανονισμών δημιουργώντας έτσι το πιο πάνω χρεωστικό υπόλοιπο.

# ΟΡΓΑΝΙΣΜΟΣ ΑΓΡΟΤΙΚΩΝ ΠΛΗΡΩΜΩΝ

## Σημειώσεις στις Οικονομικές καταστάσεις Για το έτος που έληξε στις 31 Δεκεμβρίου 2019

### 11. Εισπρακτέα ποσά (συνέχεια)

Τα εισπρακτέα ποσά από τα Ευρωπαϊκά Ταμεία (Ευρωπαϊκό Γεωργικό Ταμείο Εγγυήσεων και Ευρωπαϊκό Γεωργικό Ταμείο Αγροτικής Ανάπτυξης) αποτελούν το υπόλοιπο των δαπανών που έχουν δηλωθεί από τον Οργανισμό για τις πληρωμές που έγιναν στους δικαιούχους εντός του έτους, μειωμένο κατά το ποσό των εσόδων ειδικού προορισμού που ο Οργανισμός έχει συμπεριλάβει στην ίδια δήλωση δαπανών και που δεν έχουν εισπραχθεί από την Ευρωπαϊκή Επιτροπή στο τέλος του έτους. Η αντιστάθμιση αυτή ισοδυναμεί με είσπραξη των αντίστοιχων εσόδων.

#### 11.1 Ληξιπρόθεσμα αλλά όχι απομειωμένα υπόλοιπα

##### Χρεώστες

Στα ληξιπρόθεσμα αλλά όχι απομειωμένα υπόλοιπα του Οργανισμού συμπεριλαμβάνονται συγκεκριμένοι χρεώστες ύψους € 1.964.675 (2018: € 2.168.589) τα υπόλοιπα των οποίων δεν έχουν απομειωθεί κατά την ημερομηνία αναφοράς και για τα οποία ο Οργανισμός δεν έχει καταχωρήσει πρόβλεψη για ζημιές απομείωσης.

Χρονολογική ανάλυση ληξιπρόθεσμων αλλά όχι απομειωμένων υπολοίπων:

	2019	2018
	€	€
Λιγότερο από 3 μήνες	59.094	5.170
Περισσότερο από 3 μήνες και λιγότερο από 6 μήνες	91.422	7.790
Περισσότερο από 6 μήνες	1.814.159	2.155.629
	<b>1.964.675</b>	<b>2.168.589</b>

##### Ποσά εισπρακτέα από Ευρωπαϊκά Ταμεία

Στα ληξιπρόθεσμα αλλά όχι απομειωμένα υπόλοιπα του Οργανισμού συμπεριλαμβάνονται τα Ευρωπαϊκά Ταμεία (Ευρωπαϊκό Γεωργικό Ταμείο Εγγυήσεων και Ευρωπαϊκό Γεωργικό Ταμείο Αγροτικής Ανάπτυξης) ύψους € 51.135.806 (2018: € 52.374.223) τα υπόλοιπα των οποίων δεν έχουν απομειωθεί κατά την ημερομηνία αναφοράς και για τα οποία ο Οργανισμός δεν έχει καταχωρήσει πρόβλεψη για ζημιές απομείωσης.

Χρονολογική ανάλυση ληξιπρόθεσμων αλλά όχι απομειωμένων υπολοίπων:

	2019	2018
	€	€
31-120 ημέρες	51.135.806	52.374.223
	<b>51.135.806</b>	<b>52.374.223</b>

#### 11.2 Απομειωμένα υπόλοιπα

##### Γενικές προβλέψεις για ζημιές απομείωσης

Η γενική πρόβλεψη για ζημιές απομείωσης ανέρχεται σε € 1.427.255 (2018: € 974.112). Ο Οργανισμός δεν κατέχει οποιεσδήποτε εξασφαλίσεις σε σχέση με αυτά τα υπόλοιπα.

Κίνηση πρόνοιας για επισφαλείς απαιτήσεις:

	2019	2018
	€	€
Υπόλοιπο την 1 Ιανουαρίου	974.112	407.385
Πρόνοια που αναγνωρίστηκε για επισφαλείς απαιτήσεις	453.143	566.727
<b>Υπόλοιπο στις 31 Δεκεμβρίου</b>	<b>1.427.255</b>	<b>974.112</b>



# ΟΡΓΑΝΙΣΜΟΣ ΑΓΡΟΤΙΚΩΝ ΠΛΗΡΩΜΩΝ

Σημειώσεις στις Οικονομικές καταστάσεις  
Για το έτος που έληξε στις 31 Δεκεμβρίου 2019

## 12. Μετρητά και αντίστοιχα μετρητών

	2019	2018
	€	€
Μετρητά στο ταμείο	2.100	2.100
Μετρητά στην τράπεζα	<u>18.759.231</u>	<u>10.716.842</u>
	<u>18.761.331</u>	<u>10.718.942</u>

Για σκοπούς της κατάστασης ταμειακών ροών, τα μετρητά και αντίστοιχα μετρητών περιλαμβάνουν:

	2019	2018
	€	€
Μετρητά στην τράπεζα και στο ταμείο	<u>18.761.331</u>	<u>10.718.942</u>
	<u>18.761.331</u>	<u>10.718.942</u>

## 13. Υποχρεώσεις από μισθώσεις

	2019	2018
	€	€
Υπόλοιπο την 1 Ιανουαρίου	5.372.008	-
Έξοδα τόκων	169.453	-
Αποπληρωμές	<u>(530.526)</u>	-
Υπόλοιπο στις 31 Δεκεμβρίου	<u>5.010.935</u>	-

	Σύνολο ελάχιστων μελλοντικών καταβολών μισθωμάτων		Παρούσα αξία των ελάχιστων μελλοντικών καταβολών μισθωμάτων	
	2019	2018	2019	2018
	€	€	€	€
Όχι πέραν του 1 έτους	570.335	-	414.916	-
Πέραν του 1 έτους και όχι πέραν των 5 ετών	2.427.382	-	1.965.831	-
Πέραν των 5 ετών	<u>2.773.775</u>	-	<u>2.630.188</u>	-
	5.771.492	-	5.010.935	-
Μελλοντικές χρεώσεις χρηματοδότησης	<u>(760.557)</u>	-	-	-
Παρούσα αξία υποχρεώσεων μίσθωσης	<u>5.010.935</u>	-	<u>5.010.935</u>	-

Όλες οι υποχρεώσεις μισθώσεων είναι εκφρασμένες σε Ευρώ.

Η εύλογη αξία των υποχρεώσεων από μισθώσεις είναι περίπου η ίδια με τη λογιστική αξία κατά την ημερομηνία αναφοράς.

# ΟΡΓΑΝΙΣΜΟΣ ΑΓΡΟΤΙΚΩΝ ΠΛΗΡΩΜΩΝ

## Σημειώσεις στις Οικονομικές καταστάσεις Για το έτος που έληξε στις 31 Δεκεμβρίου 2019

### 14. Προβλέψεις για άλλες υποχρεώσεις

Ο Οργανισμός λειτουργεί προγράμματα καθορισμένων παροχών για τους δύο αξιωματούχους, τους μόνιμους και τους υπαλλήλους αορίστου χρόνου του. Από 1η Οκτωβρίου 2011 δεν επιτρέπεται η προσθήκη νέων μελών στο πρόγραμμα καθορισμένων παροχών των μόνιμων υπαλλήλων. Με βάση την πολιτική του Οργανισμού διενεργείται ανεξάρτητη αναλογιστική εκτίμηση των υποχρεώσεων για παροχές ωφελημάτων σε ετήσια βάση.

Η υποχρέωση για ωφελήματα αφυπηρέτησης επιβαρύνει τον Οργανισμό. Η Κυπριακή Δημοκρατία βάσει του άρθρου 29 (α) του Περί Ίδρυσης και Λειτουργίας του Οργανισμού Αγροτικών Πληρωμών καθώς και Άλλων Συναφών Θεμάτων Νόμου, Αριθμός 64 (I) του 2003 και των τροποποιήσεων αυτού, καλύπτει τις αποδοχές και άλλα ωφελήματα του προσωπικού του Οργανισμού.

	Ωφελήματα αφυπηρέτησης (Σημ. 23) €	Οικονομικές διορθώσεις €	Σύνολο €
Υπόλοιπο την 1 Ιανουαρίου 2018	18.686.406	1.135.878	19.822.284
Κόστος τρέχουσας υπηρεσίας	1.154.962	-	1.154.962
Έξοδα τόκων	399.021	-	399.021
Πρόνοια για ενδεχόμενες οικονομικές διορθώσεις	-	11.830.873	11.830.873
Αναθεώρηση πρόνοιας οικονομικών διορθώσεων προηγ. ετών	-	(50.639)	(50.639)
Εξόφληση πρόνοιας για οικονομικές διορθώσεις	-	(739.280)	(739.280)
Αναλογιστικά κέρδη - από αλλαγή στην εμπειρία	(206.657)	-	(206.657)
Αναλογιστικές ζημιές - από αλλαγή στις χρηματοοικονομικές παραδοχές	358.484	-	358.484
Ωφελήματα που καταβλήθηκαν	(96.606)	-	(96.606)
Εισφορές μελών	252.686	-	252.686
<b>Υπόλοιπο στις 31 Δεκεμβρίου 2018/ 1 Ιανουαρίου 2019</b>	<b>20.548.296</b>	<b>12.176.832</b>	<b>32.725.128</b>
Κόστος τρέχουσας υπηρεσίας	686.277	-	686.277
Έξοδα τόκων	452.191	-	452.191
Αναθεώρηση πρόνοιας οικονομικών διορθώσεων προηγ. ετών	-	(10.914.597)	(10.914.597)
Διαγραφή πρόνοιας οικονομικών διορθώσεων προηγ. ετών	-	(345.959)	(345.959)
Αναλογιστικές ζημιές - από αλλαγή στις χρηματοοικονομικές παραδοχές	3.786.006	-	3.786.006
Αναλογιστικά κέρδη - από αλλαγή στην εμπειρία	(523.683)	-	(523.683)
Ωφελήματα που καταβλήθηκαν	(40.553)	-	(40.553)
Εισφορές μελών	262.417	-	262.417
<b>Υπόλοιπο στις 31 Δεκεμβρίου 2019</b>	<b>25.170.951</b>	<b>916.276</b>	<b>26.087.227</b>

Τα ποσά που περιλαμβάνονται στην κατάσταση οικονομικής θέσης περιλαμβάνουν τα ακόλουθα:

	2019 €	2018 €
Προβλέψεις που θα χρησιμοποιηθούν μετά από δώδεκα μήνες	25.729.357	32.725.128
Προβλέψεις που θα χρησιμοποιηθούν εντός δώδεκα μηνών	357.870	-

Το μεγαλύτερο μέρος της πρόνοιας για ενδεχόμενες οικονομικές διορθώσεις €558.406 (2018: €558.406), προκύπτει ως αποτέλεσμα του ελέγχου που διενεργήθηκε από την Ευρωπαϊκή Επιτροπή (ΕΕ) κατά το έτος 2018, σε σχέση με τον Οριζόντιο έλεγχο "Ομπρέλα". Το ως άνω ποσό υπολογίστηκε στη βάση κατ' αποκοπή ποσοστού ύψους 5% στο σύνολο συγκεκριμένων επιδοτήσεων που διενεργήθηκαν για τα έτη υποβολής αίτησης από το 2016 και εντεύθεν, ως επίσης και πρόσθετων υπολογιζόμενων δημοσιονομικών διορθώσεων για συγκεκριμένους πληθυσμούς των επηρεαζόμενων μέτρων, σύμφωνα με την προκαταρκτική εισήγηση της ΕΕ. Σχετικά με το συγκεκριμένο έλεγχο, διατηρήθηκε και φέτος το ποσό της περσινής πρόνοιας των οικονομικών διορθώσεων, αφού παρά το ότι ο Οργανισμός υπολόγισε τον κίνδυνο που προκύπτει για το Ευρωπαϊκό Γεωργικό Ταμείο Εγγυήσεων (ΕΓΤΕ) και το Ευρωπαϊκό Γεωργικό Ταμείο Αγροτικής Ανάπτυξης (ΕΓΤΑΑ) σε μικρότερο ποσό, το θέμα βρίσκεται σε διαβούλευση με την ΕΕ και δεν έχει ξεκαθαρίσει ακόμα από πλευράς ελεγκτικών αρχών κατά πόσο οι εν λόγω υπολογισμοί γίνονται αποδεκτοί.

# ΟΡΓΑΝΙΣΜΟΣ ΑΓΡΟΤΙΚΩΝ ΠΛΗΡΩΜΩΝ

## Σημειώσεις στις Οικονομικές καταστάσεις Για το έτος που έληξε στις 31 Δεκεμβρίου 2019

---

### 14. Προβλέψεις για άλλες υποχρεώσεις (συνέχεια)

Το υπόλοιπο μέρος της πρόνοιας για ενδεχόμενες οικονομικές διορθώσεις αφορά σε πρόβλεψη ύψους €357.870 που σχετίζεται με την οριστικοποίηση από την ΕΕ, στις 19 Μαΐου 2020, των οικονομικών διορθώσεων σε σχέση με τον έλεγχο των στρεμματικών ενισχύσεων που πραγματοποιήθηκε κατά το 2018. Για το συγκεκριμένο έλεγχο, ο Οργανισμός είχε περιλάβει στις οικονομικές καταστάσεις του προηγούμενου έτους πρόνοια €11.272.467, σύμφωνα με την προκαταρκτική θέση της ΕΕ για επιβολή οικονομικών διορθώσεων σε κατ' αποκοπή ποσοστό ύψους 10% για συγκεκριμένα μέτρα των άμεσων ενισχύσεων και εκταρικά μέτρα της Αγροτικής Ανάπτυξης. Ο Οργανισμός έχει υπολογίσει τον κίνδυνο για το ΕΓΤΕ και το ΕΓΤΑΑ στις €357.870. Ο εν λόγω υπολογισμός έγινε αποδεκτός από την ΕΕ μετά το τέλος του οικονομικού έτους 2019 και ως εκ τούτου η σχετική πρόνοια μειώνεται κατά €10.914.597 (Σημ. 31.δ).

Η "Διαγραφή της πρόνοιας οικονομικών διορθώσεων προηγούμενων ετών" ύψους €345.959, αφορά σε ακύρωση της περσινής πρόβλεψης, η οποία ήταν αποτέλεσμα του ελέγχου που διενεργήθηκε από την ΕΕ κατά το έτος 2017, σε σχέση με το Καθεστώς Προαιρετικής Συνδεδεμένης Στήριξης Αιγοπροβάτων. Η εν λόγω πρόνοια είχε γίνει σύμφωνα με την προκαταρκτική θέση της ΕΕ για επιβολή οικονομικών διορθώσεων σε κατ' αποκοπή ποσοστό ύψους 5% στο σύνολο των επιδοτήσεων που διενεργήθηκαν για το συγκεκριμένο Καθεστώς, για τα έτη υποβολής αίτησης 2015 και 2016. Η τακτική υπολογισμού του κινδύνου του Ταμείου, στην προκειμένη περίπτωση του ΕΓΤΕ, ακολουθήθηκε από τον Οργανισμό και για το συγκεκριμένο έλεγχο, με θετική και πάλι εξέλιξη. Εντός του 2019, η ΕΕ ενημέρωσε τελεσίδικα τον Οργανισμό ότι κάνει αποδεκτό τον υπολογισμό του κινδύνου για το ΕΓΤΕ σε €57.122. Το εν λόγω ποσό επιστράφηκε προς την Ευρωπαϊκή Επιτροπή εντός του 2019.

# ΟΡΓΑΝΙΣΜΟΣ ΑΓΡΟΤΙΚΩΝ ΠΛΗΡΩΜΩΝ

Σημειώσεις στις Οικονομικές καταστάσεις  
Για το έτος που έληξε στις 31 Δεκεμβρίου 2019

## 15. Πληρωτέα ποσά

	2019	2018
	€	€
Εμπορικοί πιστωτές	325.710	1.085.889
Διάφορες υποχρεώσεις	2.220.859	2.237.097
Ποσά πληρωτέα για εφαρμογή νέων και υφιστάμενων μέτρων	59.664.982	41.680.949
Φόρος Προστιθέμενης Αξίας	17.108	16.936
Οφειλόμενα έξοδα	408.307	257.437
Ανακτήσεις προς όφελος της Ευρωπαϊκής Ένωσης	26.958	20.403
Τόκοι προχρηματοδότησης ΕΓΤΑΑ	160.422	132.284
Προχρηματοδότηση του ΠΑΑ 2014-2020	5.289.775	5.289.775
Αμυντική εισφορά πάνω σε ενοίκια πληρωτέα	1.878	871
	<b>68.115.999</b>	50.721.641
Μείον μη κυκλοφορούντα πιστωτικά ποσά	<b>(5.289.775)</b>	(5.289.775)
<b>Κυκλοφορούν μέρος</b>	<b>62.826.224</b>	45.431.866

Οι "Διάφορες υποχρεώσεις" που παρουσιάζονται πιο πάνω αποτελούνται κυρίως από ποσά πληρωτέα σε τρίτα μέρη όπως τον Οργανισμό Γεωργικής Ασφάλισης (ΟΓΑ), το Τμήμα Αναπτύξεως Υδάτων (ΤΑΥ) και δικαιούχους οι οποίοι έχουν καταθέσει εγγυητικές σε μετρητά στο όνομα του Οργανισμού. Συγκεκριμένα, ο Οργανισμός λειτουργεί ως διαμεσολαβητής για ποσά οφειλόμενα από δικαιούχους του Οργανισμού προς αυτά τα τρίτα μέρη. Το μεγαλύτερο μέρος των "Διαφορών υποχρεώσεων" κατά το τρέχον έτος ήταν οφειλόμενο προς τον ΟΓΑ και ήταν ισάξιο με €1.187.207 (2018: €1.843.497).

Χορηγίες οι οποίες λαμβάνονται από Εθνικά Ταμεία, για την παραχώρηση επιδοτήσεων, οι οποίες δεν έχουν πραγματοποιηθεί, αναγνωρίζονται προσωρινά ως "Ποσά πληρωτέα για εφαρμογή νέων και υφιστάμενων μέτρων" στην κατάσταση οικονομικής θέσης, μέχρι να προκύψει η επιδότηση.

Μετά την έγκριση του Προγράμματος Αγροτικής Ανάπτυξης (ΠΑΑ) καταβάλλεται από την Ευρωπαϊκή Επιτροπή μονάχα μία προχρηματοδότηση για το συγκεκριμένο πρόγραμμα. Η εν λόγω προχρηματοδότηση αντιστοιχεί περίπου στο 4% των κοινοτικών δαπανών που υπολογίζονται με βάση το 95% της συμμετοχής του Ευρωπαϊκού Γεωργικού Ταμείου Αγροτικής Ανάπτυξης (ΕΓΤΑΑ) στο εκάστοτε πρόγραμμα και είναι δυνατόν να κατανεμηθεί σε δύο οικονομικά έτη ανάλογα με τις διαθέσιμες πιστώσεις του προϋπολογισμού. Εάν δεν υποβληθεί καμία δήλωση δαπανών στο πλαίσιο του ΠΑΑ εντός είκοσι τεσσάρων μηνών από την καταβολή του πρώτου τμήματος της προχρηματοδότησης, το συνολικό ποσό που έχει καταβληθεί ως προχρηματοδότηση επιστρέφεται στην Ευρωπαϊκή Επιτροπή. Το ποσό που έχει καταβληθεί ως προχρηματοδότηση εκκαθαρίζεται κατά την περάτωση του προγράμματος αγροτικής ανάπτυξης. Η προχρηματοδότηση του ΠΑΑ 2014 - 2020 αποτελεί την προκαταβολή της συμμετοχής του ΕΓΤΑΑ και αντιστοιχεί στο ποσό ύψους €5.289.775.

Οι τόκοι προχρηματοδότησης είναι αποτέλεσμα της προκαταβολής της συμμετοχής του ΕΓΤΑΑ. Διατείνονται στο αντίστοιχο ΠΑΑ και αφαιρούνται από το ποσό των δημοσίων δαπανών που παρουσιάζεται στην τελική δήλωση δαπανών του Οργανισμού.

Η δίκαιη αξία των πληρωτέων ποσών που έχουν λήξη εντός ενός έτους είναι περίπου η ίδια με τη λογιστική αξία κατά την ημερομηνία αναφοράς.

# ΟΡΓΑΝΙΣΜΟΣ ΑΓΡΟΤΙΚΩΝ ΠΛΗΡΩΜΩΝ

## Σημειώσεις στις Οικονομικές καταστάσεις Για το έτος που έληξε στις 31 Δεκεμβρίου 2019

### 16. Αναβαλλόμενο εισόδημα

	2019	2018
	€	€
Κρατικές χορηγίες - Έξοδα λειτουργίας	1.531.429	1.185.391
Κρατικές χορηγίες - Κεφαλαιουχικές δαπάνες	686.382	577.983
	<u>2.217.811</u>	<u>1.763.374</u>
Αναβαλλόμενο έσοδο πέραν του ενός έτους	<u>(2.217.811)</u>	<u>(1.763.374)</u>

Το αναβαλλόμενο εισόδημα αποτελείται από:

α) χορηγία που καταβλήθηκε στον Οργανισμό από την Κυπριακή Δημοκρατία για κάλυψη λειτουργικών δαπανών η οποία δεν δαπανήθηκε εντός του υπό αναφορά έτους.

β) κρατικές χορηγίες που αφορούν περιουσιακά στοιχεία και αποσβένονται σύμφωνα με την περίοδο που είναι η αναμενόμενη ωφέλιμη ζωή των περιουσιακών στοιχείων που σχετίζονται με τις χορηγίες αυτές.

### 17. Εισοδήματα

	2019	2018
	€	€
Χορηγία για επιδοτήσεις από τα Ευρωπαϊκά Γεωργικά Ταμεία	74.078.197	75.196.388
Χορηγία για επιδοτήσεις από εθνικούς πόρους	6.984.609	29.003.134
Κρατικές και άλλες χορηγίες (Ταμείο Λειτουργίας)	9.968.077	9.185.288
	<u>91.030.883</u>	<u>113.384.810</u>

Το ποσό της Χορηγίας για επιδοτήσεις από Εθνικούς πόρους, αναλύεται ως ακολούθως:

	2019	2018
	€	€
Πληρωμές Δικαιούχων - Κρατικά	- 17.792.023	- 16.656.173
Πρόνοια για ενδεχόμενες οικονομικές διορθώσεις	- -	11.830.873
Διαγραφή Πρόνοιας για οικονομικές διορθώσεις (α)	(345.959)	-
Αναθεώρηση Πρόνοιας για οικονομικές διορθώσεις (β)	(10.914.597)	(11.260.556)
Αύξηση πρόνοιας για επισφαλείς χρεώστες	453.142	566.727
	<u>6.984.609</u>	<u>29.003.134</u>

α) το ποσό αφορά διαγραφή της πρόνοιας για οικονομικές διορθώσεις, σε συνέχεια του ελέγχου που διενεργήθηκε από την ΕΕ κατά το έτος 2017, σε σχέση με το Καθεστώς Προαιρετικής Στήριξης Αιγοπροβάτων και αφορούσε τα έτη αίτησης 2015 και 2016 (€345.959) (Σημ. 14) και

β) το ποσό αφορά αναθεώρηση της πρόνοιας για οικονομικές διορθώσεις, σε σχέση με τον έλεγχο των στρεμματικών ενισχύσεων, που πραγματοποιήθηκε το 2018, για τα Μέτρα ΕΓΤΕ και ΕΓΤΑΑ (€8.863.820 και €2.050.777 αντίστοιχα) (Σημ. 14).

### 18. Πληρωμές δικαιούχων

	2019	2018
	€	€
Πληρωμές σε δικαιούχους από Ευρωπαϊκά κονδύλια	74.078.197	75.196.388
Πληρωμές σε δικαιούχους από Κρατικά κονδύλια	17.792.023	16.656.173
	<u>91.870.220</u>	<u>91.852.561</u>

# ΟΡΓΑΝΙΣΜΟΣ ΑΓΡΟΤΙΚΩΝ ΠΛΗΡΩΜΩΝ

Σημειώσεις στις Οικονομικές καταστάσεις  
Για το έτος που έληξε στις 31 Δεκεμβρίου 2019

## 19. Άλλα έσοδα

	2019 €	2018 €
Μείωση πρόβλεψης οικονομικών διορθώσεων (Σημ.14)	11.260.556	50.639
Χορηγίες για σεμινάρια, συνέδρια και καταπτώσεις εγγυητικών	25.769	9.039
	<b>11.286.325</b>	<b>59.678</b>

Η πιο πάνω μείωση στην πρόβλεψη οικονομικών διορθώσεων προκύπτει ως αποτέλεσμα:

α) της διαγραφής της πρόνοιας για οικονομικές διορθώσεις, σε συνέχεια του ελέγχου που διενεργήθηκε από την ΕΕ κατά το έτος 2017, σε σχέση με το Καθεστώς Προαιρετικής Στήριξης Αιγοπροβάτων και αφορούσε τα έτη αίτησης 2015 και 2016 (€345.959). Το ποσό οριστοποιήθηκε από την ΕΕ σε €57.122 (Σημ. 14) και

β) της μείωσης της πρόνοιας για οικονομικές διορθώσεις, σε σχέση με τον έλεγχο των στρεμματικών ενισχύσεων, που πραγματοποιήθηκε το 2018, για τα Μέτρα ΕΓΤΕ και ΕΓΤΑΑ (€8.863.820 και €2.050.777 αντίστοιχα). Το ποσό οριστοποιήθηκε από την ΕΕ σε €357.870 (Σημ. 14 και Σημ. 31 (δ)).

## 20. Έξοδα διοίκησης

	2019 €	2018 €
Κόστος προσωπικού (Σημ. 22)	9.479.423	9.601.638
Ενοίκια	122.028	544.114
Φωτισμός, θέρμανση και καύσιμα	101.367	99.011
Τέλη υδατοπρομήθειας	10.785	10.304
Ασφάλιση εργοδοτούμενων	32.399	25.045
Ασφάλιση κτηρίων και γραφείων	9.207	12.491
Διάφορα έξοδα	16.557	16.016
Τηλεφωνικά και ταχυδρομικά	109.212	105.274
Διαφημίσεις και δημοσιεύσεις	70.165	67.300
Γραφική ύλη και εκτυπωτικά	15.388	19.184
Ενημερωτικές εκστρατείες	14.762	10.752
Εφημερίδες και περιοδικά	2.496	1.811
Συντήρηση εξοπλισμού	459.982	398.801
Εκπαίδευση προσωπικού	72.328	61.677
Εφόδια και έξοδα συντηρήσεως ηλεκτρονικού υπολογιστή	22.949	18.164
Έξοδα μηχανογραφικών συστημάτων	9.086	3.962
Αμοιβή ελεγκτών για ετήσιο έλεγχο	16.660	44.660
Δικηγορικά έξοδα	14.244	10.764
Μίσθωση υπηρεσιών	43.483	21.180
Οδοιπορικά εσωτερικού και έξοδα διαμονής	1.424	1.528
Φιλοξενία	2.007	2.841
Έξοδα οχημάτων	68.082	67.027
Καθαριότητα γραφείου	59.884	65.605
Αποζημίωση μελών συμβουλευτικής επιτροπής	1.399	1.089
Ζημιά από διάθεση πάγιου ενεργητικού	990	-
Πρόνοια για επισφαλείς χρεώστες (Σημ. 11.2)	453.143	566.727
Ενοίκια οχημάτων και μηχανημάτων	60	-
Δορυφορικές εικόνες	120.843	44.225
Απόσβεση άυλων περιουσιακών στοιχείων (Σημ. 10)	98.332	91.874
Απόσβεση δικαιωμάτων χρήσης (Σημ. 9)	506.140	-
Αποσβέσεις ακινήτων, εγκαταστάσεων και εξοπλισμού (Σημ. 8)	171.811	121.214
	<b>12.106.636</b>	<b>12.034.278</b>

## ΟΡΓΑΝΙΣΜΟΣ ΑΓΡΟΤΙΚΩΝ ΠΛΗΡΩΜΩΝ

Σημειώσεις στις Οικονομικές καταστάσεις  
Για το έτος που έληξε στις 31 Δεκεμβρίου 2019

### 21. Άλλα έξοδα

	2019	2018
	€	€
Πρόνοια για ενδεχόμενες οικονομικές διορθώσεις	-	11.830.873
	<u>-</u>	<u>11.830.873</u>

Η πιο πάνω πρόνοια κατά το προηγούμενο έτος, είχε προκύψει ως αποτέλεσμα των ενδεχόμενων οικονομικών διορθώσεων σε σχέση με τον έλεγχο των στρεμματικών ενισχύσεων που διενεργήθηκε από την Ευρωπαϊκή Επιτροπή κατά το έτος 2018, ύψους €11.272.467, καθώς και των ενδεχόμενων οικονομικών διορθώσεων ύψους €558.406, σε σχέση με τον έλεγχο "Ομπρέλλα" που διενεργήθηκε από την Ευρωπαϊκή Επιτροπή κατά το έτος 2018. Μετά από εκτελεστική απόφαση της ΕΕ, η πραγματική διόρθωση σε σχέση με τον έλεγχο των στρεμματικών ενισχύσεων, οριστοποιήθηκε σε €357.870 (Σημ.14, Σημ.19 και Σημ.31 (δ)).

### 22. Κόστος προσωπικού

	2019	2018
	€	€
Μισθοί και ημερομίσθια	6.547.122	6.321.398
Κοινωνικές ασφαλίσεις	685.233	622.121
Επιδόματα	11.288	9.938
Ιατροφαρμακευτική περίθαλψη	757.648	863.836
Άλλα ταμεία	339.664	230.362
Έξοδα βάσει σχεδίου αφυπηρέτησης καθορισμένων παροχών (Σημ. 23)	1.138.468	1.553.983
	<u>9.479.423</u>	<u>9.601.638</u>
Μέσος όρος αριθμού υπαλλήλων (συμπεριλαμβανομένων των αξιωματούχων):		
Αξιωματούχοι	2	2
Μόνιμοι	125	125
Υπάλληλοι αορίστου χρόνου	97	97
Ωρομίσθιοι	4	4
Μέσος όρος αριθμού υπαλλήλων (συμπεριλαμβανομένων των αξιωματούχων)	<u>228</u>	<u>228</u>

# ΟΡΓΑΝΙΣΜΟΣ ΑΓΡΟΤΙΚΩΝ ΠΛΗΡΩΜΩΝ

## Σημειώσεις στις Οικονομικές καταστάσεις Για το έτος που έληξε στις 31 Δεκεμβρίου 2019

### 23. Ωφελήματα αφυπηρέτησης

Ο Οργανισμός λειτουργεί προγράμματα καθορισμένων παροχών για τους δύο αξιωματούχους, τους μόνιμους υπαλλήλους και τους υπαλλήλους αορίστου χρόνου. Από 1 Οκτωβρίου 2011 δεν επιτρέπεται η προσθήκη νέων μελών στο πρόγραμμα καθορισμένων παροχών των μόνιμων υπαλλήλων. Με βάση την πολιτική του Οργανισμού διενεργείται ανεξάρτητη αναλογιστική εκτίμηση των υποχρεώσεων για παροχές ωφελημάτων σε ετήσια βάση.

Η υποχρέωση για ωφελήματα αφυπηρέτησης επιβαρύνει τον Οργανισμό. Η Κυπριακή Δημοκρατία βάσει του άρθρου 29 (α) του Περί Ίδρυσης και Λειτουργίας του Οργανισμού Αγροτικών Πληρωμών καθώς και Άλλων Συναφών Θεμάτων Νόμου, του 2003 [Ν.64(Ι)/2003] και των τροποποιήσεων αυτού, καλύπτει τις αποδοχές και άλλα ωφελήματα του προσωπικού του Οργανισμού.

#### 23.1 Πρόβλεψη για παροχές συνταξιοδότησης

	2019	2018
	€	€
Υποχρέωση καθορισμένων παροχών	<u>25.170.951</u>	<u>20.548.296</u>
<b>Πρόβλεψη για παροχές συνταξιοδότησης που αναγνωρίστηκε</b>	<b><u>25.170.951</u></b>	<b><u>20.548.296</u></b>

Κατανομή ως:

	2019	2018
	€	€
Μη τρέχουσα υποχρέωση	<u>25.170.951</u>	<u>20.548.296</u>
	<b><u>25.170.951</u></b>	<b><u>20.548.296</u></b>

#### 23.2 Υποχρέωση καθορισμένων παροχών

	2019	2018
	€	€
Υπόλοιπο την 1 Ιανουαρίου	20.548.296	18.686.406
Κόστος τρέχουσας υπηρεσίας	686.277	1.154.962
Εισφορές μελών	262.417	252.686
Έξοδα τόκων	452.191	399.021
Αναλογιστικές ζημιές - από αλλαγή στις χρηματοοικονομικές παραδοχές	3.786.006	358.484
Αναλογιστικά (κέρδη) - από αλλαγή στην εμπειρία	(523.683)	(206.657)
Ωφελήματα που καταβλήθηκαν	<u>(40.553)</u>	<u>(96.606)</u>
<b>Υπόλοιπο στις 31 Δεκεμβρίου</b>	<b><u>25.170.951</u></b>	<b><u>20.548.296</u></b>

Η υποχρέωση καθορισμένων παροχών είναι μη χρηματοδοτούμενη.

#### 23.3 Επίπτωση στα συνολικά έσοδα

Κατά τη διάρκεια του έτους ποσό ύψους €1.138.468 (2018: €1.553.983) έχει επιβαρύνει τα αποτελέσματα σύμφωνα με την πιο πάνω αναλογιστική εκτίμηση. Το ποσό που αναγνωρίστηκε στα αποτελέσματα αναλύεται ως ακολούθως:

	2019	2018
	€	€
Κόστος τρέχουσας υπηρεσίας	686.277	1.154.962
Έξοδα τόκων	<u>452.191</u>	<u>399.021</u>
	<b><u>1.138.468</u></b>	<b><u>1.553.983</u></b>



# ΟΡΓΑΝΙΣΜΟΣ ΑΓΡΟΤΙΚΩΝ ΠΛΗΡΩΜΩΝ

Σημειώσεις στις Οικονομικές καταστάσεις  
Για το έτος που έληξε στις 31 Δεκεμβρίου 2019

## 23. Ωφελήματα αφυπηρέτησης (συνέχεια)

Το κόστος τρέχουσας υπηρεσίας καθώς και τα έξοδα τόκων, περιλαμβάνονται στο κόστος προσωπικού (Σημ. 22).

Ποσά που αναγνωρίστηκαν στα άλλα συνολικά έσοδα / (έξοδα):

	2019	2018
	€	€
Αναλογιστικές ζημιές - από αλλαγή στις χρηματοοικονομικές παραδοχές	3.786.006	358.484
Αναλογιστικά (κέρδη) - από αλλαγή στην εμπειρία	(523.683)	(206.657)
<b>Σύνολο αναπροσαρμογών</b>	<b>3.262.323</b>	<b>151.827</b>

## 23.4 Αναλογιστικές παραδοχές και κίνδυνοι

Η πλέον πρόσφατη ανεξάρτητη αναλογιστική μελέτη έγινε στις 31 Δεκεμβρίου 2019 με βάση τις πιο κάτω κύριες παραδοχές:

	2019	2018
	%	%
Προεξοφλητικός συντελεστής	1,12-1,23	2,08-2,16
Πληθωρισμός	1,50	1,50
Γενική αύξηση μισθών	0,50	0,50
Ολική αύξηση μισθών	1,25	1,25
Αύξηση συντάξεων	1,00	1,00
Αύξηση συντάξεων κοινωνικών ασφαλίσεων	1,50	1,50
Αύξηση βασικών ασφαλιστέων αποδοχών	2,00	2,00
Πίνακας θνησιμότητας	60% του PA90	60% του PA90

### Ανάλυση ευαισθησίας

Η παρακάτω ανάλυση ευαισθησίας παρουσιάζει την επίπτωση επί της υποχρέωσης καθορισμένων παροχών από την αλλαγή των κύριων παραδοχών που χρησιμοποιήθηκαν για την αναλογιστική εκτίμηση. Η ανάλυση αυτή μπορεί να μην είναι αντιπροσωπευτική της πραγματικής αλλαγής της υποχρέωσης καθορισμένων παροχών καθώς είναι μάλλον απίθανο ότι μεταβολές στις παραδοχές θα προκύπτουν μεμονωμένα καθώς ορισμένες από τις παραδοχές μπορεί να συσχετίζονται.

**Αύξηση / (μείωση) στην υποχρέωση συνταξιοδοτικών παροχών:**

Προεξοφλητικός συντελεστής	+ 0,5% (3.298.684)	- 0,5% 3.921.807
Πληθωρισμός	+ 0,5% 1.432.246	- 0,5% (1.336.078)
Θνησιμότητα (μόνιμο προσωπικό)	+ 5% Δ/Ε	- 5% 548.192

# ΟΡΓΑΝΙΣΜΟΣ ΑΓΡΟΤΙΚΩΝ ΠΛΗΡΩΜΩΝ

## Σημειώσεις στις Οικονομικές καταστάσεις Για το έτος που έληξε στις 31 Δεκεμβρίου 2019

### 23. Ωφελήματα αφυπηρέτησης (συνέχεια)

Το σχέδιο εκθέτει τον Οργανισμό σε αναλογιστικούς κινδύνους όπως κίνδυνο επιτοκίου, μεταβολές προσδόκιμου ζωής και κίνδυνο πληθωρισμού.

#### Κίνδυνος επιτοκίου

Η παρούσα αξία της υποχρέωσης καθορισμένων παροχών υπολογίζεται χρησιμοποιώντας ένα προεξοφλητικό επιτόκιο το οποίο προσδιορίζεται με αναφορά σε αποδόσεις της αγοράς υψηλής ποιότητας εταιρικών ομολόγων. Η εκτιμώμενη διάρκεια των ομολόγων είναι σύμφωνη με την προβλεπόμενη διάρκεια της υποχρέωσης καθορισμένων παροχών και το χρέος είναι εκφρασμένο σε Ευρώ. Μία μείωση στην απόδοση της αγοράς υψηλής ποιότητας εταιρικών ομολόγων θα αυξήσει την υποχρέωση καθορισμένων παροχών του Οργανισμού. Αντιθέτως μία αύξηση στην απόδοση της αγοράς υψηλής ποιότητας εταιρικών ομολόγων θα μειώσει την υποχρέωση καθορισμένων παροχών του Οργανισμού.

#### Προσδόκιμο ζωής μελών

Ο Οργανισμός υποχρεούται να παρέχει οφελήματα ισόβια για τα μέλη του σχεδίου. Αύξηση του προσδόκιμου ζωής των μελών θα μειώσει την υποχρέωση καθορισμένων παροχών. Αντιθέτως, μείωση του προσδόκιμου ζωής των μελών θα αυξήσει την υποχρέωση καθορισμένων παροχών.

#### Κίνδυνος πληθωρισμού

Ένα σημαντικό μέρος της υποχρέωσης καθορισμένων παροχών συνδέεται με τον πληθωρισμό. Μία αύξηση στον πληθωρισμό θα αυξήσει την υποχρέωση καθορισμένων παροχών του Οργανισμού. Αντιθέτως, μία μείωση στον πληθωρισμό θα μειώσει την υποχρέωση καθορισμένων παροχών του Οργανισμού.

### 24. Έσοδα/(έξοδα) χρηματοδότησης

	2019	2018
	€	€
Πιστωτικοί τόκοι	693.393	726.343
<b>Έσοδα χρηματοδότησης</b>	<b>693.393</b>	<b>726.343</b>
Τόκοι πληρωτέοι - μισθώσεις	(169.453)	-
Τόκοι πληρωτέοι - τραπεζικοί	(3)	(413)
Διάφορα έξοδα χρηματοδότησης	(307)	(387)
<b>Έξοδα χρηματοδότησης</b>	<b>(169.763)</b>	<b>(800)</b>
<b>Καθαρά έσοδα χρηματοδότησης</b>	<b>523.630</b>	<b>725.543</b>

Οι πιστωτικοί τόκοι αναλύονται ως ακολούθως:

	2019	2018
	€	€
Τραπεζικές καταθέσεις και χρεώστες	693.393	726.343
	<b>693.393</b>	<b>726.343</b>

## ΟΡΓΑΝΙΣΜΟΣ ΑΓΡΟΤΙΚΩΝ ΠΛΗΡΩΜΩΝ

Σημειώσεις στις Οικονομικές καταστάσεις  
Για το έτος που έληξε στις 31 Δεκεμβρίου 2019

---

### 25. Φορολογία

	2019	2018
	€	€
Αμυντική εισφορά - τρέχοντος έτους	<u>2.452</u>	<u>6.033</u>
	<u>2.452</u>	<u>6.033</u>

Ο Οργανισμός υπόκειται σε έκτακτη αμυντική εισφορά για την άμυνα στα εισοδήματα από τόκους χρεωστών με συντελεστή 30%.

### 26. Λειτουργικό περιβάλλον του Οργανισμού

Στις 11 Μαρτίου 2020, ο Παγκόσμιος Οργανισμός Υγείας ανακήρυξε την έξαρση του Κορονοϊού COVID-19 ως πανδημία, αναγνωρίζοντας την ταχεία εξάπλωσή του σε ολόκληρο τον κόσμο. Πολλές κυβερνήσεις λαμβάνουν όλο και πιο αυστηρά μέτρα για να συμβάλουν στη συγκράτηση, και σε πολλές χώρες τώρα στην καθυστέρηση της διάδοσης του ιού. Αυτά τα μέτρα περιλαμβάνουν: αυτοπεριορισμό/καραντίνα σε αυτούς που ενδεχομένως επηρεάστηκαν, εφαρμογή κοινωνικής απομάκρυνσης και έλεγχο ή κλείσιμο των συνόρων καθώς και καθολικό "κλείσιμο" πόλεων/περιοχών ή ακόμα και ολόκληρων χωρών. Τα μέτρα αυτά έχουν επιβραδύνει την οικονομία τόσο της Κύπρου όσο και την παγκόσμια οικονομία, και υπάρχει πιθανότητα να συντελέσουν σε ευρύτερες επιπτώσεις στις αντίστοιχες οικονομίες, καθώς τα μέτρα εξακολουθούν να ισχύουν για μεγαλύτερο χρονικό διάστημα.

# ΟΡΓΑΝΙΣΜΟΣ ΑΓΡΟΤΙΚΩΝ ΠΛΗΡΩΜΩΝ

## Σημειώσεις στις Οικονομικές καταστάσεις Για το έτος που έληξε στις 31 Δεκεμβρίου 2019

---

### 27. Νομικές υποθέσεις και ενδεχόμενες υποχρεώσεις

#### 27.1 Νομικές υποθέσεις

##### ΠΟΑ εναντίον του Οργανισμού

Εκκρεμούν αγωγές της Παγκύπριας Οργάνωσης Αγελαδοτρόφων (ΠΟΑ) εναντίον του Οργανισμού, οι οποίες στρέφονται κατά της απόφασης του μετά από επανεξέταση να μην εγκρίνει το αίτημα των αιτητών για καταβολή διαφόρων ποσών προς τους ενάγοντες. Οι πιθανότητες επιτυχίας των αγωγών, σύμφωνα με τους νομικούς συμβούλους του Οργανισμού, είναι υπαρκτές. Σε περίπτωση επιτυχίας των αγωγών η οικονομική υποχρέωση για τον Οργανισμό κυμαίνεται πέραν των €2 εκ. Η υπόθεση ορίστηκε για προγραμματισμό στις 22/09/2020.

##### Άλλες νομικές υποθέσεις εναντίον του Οργανισμού

Όσον αφορά άλλες επιδιωκόμενες απαιτήσεις, η επιτυχία αυτών δεν είναι πιθανόν να προκαλέσει στον Οργανισμό οποιαδήποτε σημαντική οικονομική υποχρέωση. Το συνολικό ποσό των απαιτήσεων αυτών κυμαίνεται περίπου στο ποσό των €617.622.

Η έκβαση των πιο πάνω υποθέσεων είναι αβέβαιη στο παρόν στάδιο.

#### 27.2 Άλλες ενδεχόμενες υποχρεώσεις

##### α) Εκκαθάριση των ετήσιων λογαριασμών του Ταμείου Πληρωμών για το έτος 2019

Στις 28/04/20 η Ευρωπαϊκή Επιτροπή (ΕΕ), κατά την εκκαθάριση των ετήσιων λογαριασμών του Ταμείου Πληρωμών για το οικονομικό έτος 2019, ενημέρωσε τον Οργανισμό για την απόφαση της να ξεκινήσει έλεγχο συμμόρφωσης για αδυναμίες που ενδεχομένως να υφίστανται και σχετίζονται με διαπιστώσεις που εντοπίστηκαν από τον Οργανισμό Πιστοποίησης. Οι διαπιστώσεις αυτές, σύμφωνα με τον Οργανισμό Πιστοποίησης, επιφέρουν δημοσιονομικά σφάλματα συνολικής αξίας €40.094 και καταγράφονται στην έκθεση πιστοποίησης του οικονομικού έτους 2019, η οποία υποβλήθηκε στην ΕΕ στις 17/02/20.

Η ΕΕ ανακοίνωσε στον Οργανισμό την έναρξη του πιο πάνω ελέγχου, προτείνοντας προκαταρκτικά την επιβολή οικονομικών διορθώσεων ύψους €34.698 για συγκεκριμένους πληθυσμούς (€7.385 για τα Μέτρα ΕΓΤΑΑ ΟΣΔΕ, €13.327 για τα Μέτρα ΕΓΤΑΑ εκτός ΟΣΔΕ και €13.986 για τα Μέτρα ΕΓΤΕ εκτός ΟΣΔΕ) συν επιπλέον 5% κατ' αποκοπή οικονομική διόρθωση για τα εκταρικά μέτρα των άμεσων πληρωμών του έτους αίτησης 2018 και μετέπειτα. Ο Οργανισμός, στη βάση πρακτικής που ακολούθησε και στο παρελθόν σε παρόμοιους ελέγχους της ΕΕ, θα προβάλει επιχειρήματα τεκμηριώνοντας τη διαφωνία του με συγκεκριμένες παραμέτρους της εν λόγω εισήγησης, ενώ ταυτόχρονα θα προβεί σε διορθωτικές ενέργειες, καθώς και σε υπολογισμό κινδύνου του Ταμείου, ο οποίος υπολογίζεται να είναι χαμηλότερος των προτεινόμενων από την ΕΕ οικονομικών διορθώσεων (Σημ 31 (β)).

##### β) Έλεγχος ΕΕ για συγκεκριμένο μέτρο του Προγράμματος Αγροτικής Ανάπτυξης

Στις 14/05/20 η ΕΕ ενημέρωσε τον Οργανισμό για το προκαταρκτικό συμπέρασμα της, ότι οι κυπριακές αρχές δεν είναι συμμορφούμενες με τον βασικό έλεγχο - «Εφαρμογή κατάλληλου συστήματος επιβολής κυρώσεων (μειώσεις / αποκλεισμοί / κυρώσεις)», για τις αιτήσεις συγκεκριμένου Μέτρου της Αγροτικής Ανάπτυξης που αφορούν έτη αίτησης μέχρι και το 2018 και οι οποίες πληρώθηκαν εντός του οικονομικού έτους 2018 και μετέπειτα. Επισημαίνουν ταυτόχρονα ότι διαφαίνεται εκ πρώτης, να υπάρχει συμμόρφωση των κυπριακών αρχών με το ισχύον Κανονιστικό πλαίσιο για το έτος αίτησης 2019.

Η ως άνω θέση της ΕΕ συνοδεύεται με προκαταρκτική εισήγηση των ελεγκτικών αρχών για κατ' αποκοπή οικονομική διόρθωση ύψους 5% επί των πληρωμών του επηρεαζόμενου πληθυσμού. Ο Οργανισμός, στη βάση πρακτικής που ακολούθησε και στο παρελθόν σε παρόμοιους ελέγχους της ΕΕ, θα προβάλει επιχειρήματα τεκμηριώνοντας τη θέση του, ενώ ταυτόχρονα θα προβεί σε διορθωτικές ενέργειες όπου κριθεί απαραίτητο, καθώς και σε υπολογισμό κινδύνου του Ταμείου, ο οποίος υπολογίζεται να είναι χαμηλότερος των προτεινόμενων από την ΕΕ οικονομικών διορθώσεων (Σημ 31 (γ)).

Ο Οργανισμός δεν είχε άλλες ενδεχόμενες υποχρεώσεις στις 31 Δεκεμβρίου 2019.

# ΟΡΓΑΝΙΣΜΟΣ ΑΓΡΟΤΙΚΩΝ ΠΛΗΡΩΜΩΝ

## Σημειώσεις στις Οικονομικές καταστάσεις Για το έτος που έληξε στις 31 Δεκεμβρίου 2019

### 28. Δεσμεύσεις

#### Δεσμεύσεις για λειτουργικές μισθώσεις

Οι μη ακυρώσιμες λειτουργικές μισθώσεις του Οργανισμού αφορούν ενοίκια πληρωτέα, όπως περιγράφεται πιο κάτω.

Το σύνολο των ελάχιστων μελλοντικών καταβολών μισθωμάτων σύμφωνα με τις μη ακυρώσιμες λειτουργικές μισθώσεις είναι ως εξής:

	2019 €	2018 €
Εντός ενός έτους	-	509.855
Μεταξύ ενός και πέντε ετών	-	1.824.638
	<u>-</u>	<u>2.334.493</u>

### 29. Διαχείριση χρηματοοικονομικού κινδύνου

#### Παράγοντες χρηματοοικονομικού κινδύνου

Ο Οργανισμός εκτίθεται σε κίνδυνο επιτοκίου, πιστωτικό κίνδυνο, κίνδυνο ρευστότητας, λειτουργικό κίνδυνο, κίνδυνο συμμόρφωσης και άλλους κινδύνους που προκύπτουν από τα χρηματοοικονομικά μέσα που κατέχει. Η πολιτική που εφαρμόζει ο Οργανισμός στη διαχείριση των κινδύνων, ώστε να τους ελέγχει, εξηγείται πιο κάτω:

#### 29.1 Κίνδυνος επιτοκίου

Ο κίνδυνος επιτοκίου είναι ο κίνδυνος όπου η αξία των χρηματοοικονομικών μέσων διακυμαίνεται εξαιτίας μεταβολών στα επιτόκια της αγοράς.

Κατά την ημερομηνία παρουσίασης των οικονομικών καταστάσεων, η ανάλυση των τοκοφόρων χρηματοοικονομικών μέσων σε σχέση με τα επιτόκια ήταν:

	2019 €	2018 €
<b>Χρηματοοικονομικά μέσα σταθερού επιτοκίου</b>		
Χρηματοοικονομικά περιουσιακά στοιχεία	<u>20.723.906</u>	12.885.431
	<u>20.723.906</u>	<u>12.885.431</u>

#### 29.2 Πιστωτικός κίνδυνος

Ο πιστωτικός κίνδυνος προκύπτει από ταμειακά διαθέσιμα και ισοδύναμα και καταθέσεις σε τράπεζες και χρηματοπιστωτικά ιδρύματα, περιλαμβανομένων εκκρεμών εισπρακτέων και δεσμευτικών συναλλαγών και συμβατικών περιουσιακών στοιχείων.

##### (i) Διαχείριση κινδύνων

Ο Οργανισμός εφαρμόζει διαδικασίες που περιορίζουν την έκθεση του σε πιστωτικό κίνδυνο σε σχέση με κάθε χρηματοδοτικό οργανισμό, λαμβάνοντας υπόψη μαζί με άλλους παράγοντες την πιστοληπτική διαβάθμιση των τραπεζών στις οποίες διατηρούνται οι καταθέσεις.

##### (ii) Απομείωση χρηματοοικονομικών περιουσιακών στοιχείων

Ο Οργανισμός διαθέτει τα ακόλουθα είδη χρηματοοικονομικών περιουσιακών στοιχείων που υπόκεινται στο μοντέλο της αναμενόμενης πιστωτικής ζημιάς:

- απαιτήσεις από χρεώστες
- μετρητά και αντίστοιχα μετρητών

# ΟΡΓΑΝΙΣΜΟΣ ΑΓΡΟΤΙΚΩΝ ΠΛΗΡΩΜΩΝ

Σημειώσεις στις Οικονομικές καταστάσεις  
Για το έτος που έληξε στις 31 Δεκεμβρίου 2019

## 29. Διαχείριση χρηματοοικονομικού κινδύνου (συνέχεια)

### 29.2 Πιστωτικός κίνδυνος (συνέχεια)

(ii) Απομείωση χρηματοοικονομικών περιουσιακών στοιχείων (συνέχεια)

#### Εμπορικά εισπρακτέα

Ο Οργανισμός εφαρμόζει την απλοποιημένη προσέγγιση του ΔΠΧΑ 9 για τον υπολογισμό των αναμενόμενων πιστωτικών ζημιών.

Για τον υπολογισμό των αναμενόμενων πιστωτικών ζημιών, τα εισπρακτέα ποσά έχουν ομαδοποιηθεί με βάση τα κοινά χαρακτηριστικά του πιστωτικού κινδύνου και τις ημέρες καθυστέρησης. Ο Οργανισμός ορίζει τον κίνδυνο αθέτησης μετά την αρχική αναγνώριση ως το αργότερο 5 χρόνια αφού ένα χρηματοοικονομικό μέσο εμφανίσει καθυστέρηση.

Στον πιο κάτω πίνακα παρουσιάζεται η ανάλυση των καταθέσεων του Οργανισμού, με βάση την πιστοληπτική διαβάθμιση των τραπεζικών οργανισμών στους οποίους είναι οι καταθέσεις:

Κατηγορία βάσει αξιολογήσεων του Οίκου Moody's	2019 €	2018 €
Χαμηλότερη από B- / B3	18.759.106	9.986.402
Χωρίς διαβάθμιση	125	730.440
	<b>18.759.231</b>	<b>10.716.842</b>

Ο Οργανισμός εφαρμόζει διαδικασίες που περιορίζουν την έκθεση του σε πιστωτικό κίνδυνο σε σχέση με κάθε χρηματοδοτικό οργανισμό, λαμβάνοντας υπόψη μαζί με άλλους παράγοντες την πιστοληπτική διαβάθμιση των τραπεζών στις οποίες διατηρούνται οι καταθέσεις. Ο Οργανισμός εκτιμά ότι ο πιστωτικός κίνδυνος των τραπεζικών καταθέσεων, με βάση το ΔΠΧΑ 9, δεν είναι σημαντικός.

### 29.3 Κίνδυνος ρευστότητας

Ο κίνδυνος ρευστότητας είναι ο κίνδυνος που προκύπτει όταν η λήξη των περιουσιακών στοιχείων και υποχρεώσεων δεν συμπίπτουν. Όταν οι λήξεις δεν συμπίπτουν, η αποδοτικότητα μπορεί να αυξηθεί αλλά ταυτόχρονα μπορεί να αυξηθεί ο κίνδυνος ζημιών. Ο Οργανισμός εφαρμόζει διαδικασίες με σκοπό την ελαχιστοποίηση τέτοιων ζημιών όπως η διατήρηση ικανοποιητικών ποσών μετρητών και άλλων περιουσιακών στοιχείων με υψηλή ρευστότητα.

Οι ακόλουθοι πίνακες παρουσιάζουν την αναμενόμενη χρονολογική λήξη των χρηματοοικονομικών υποχρεώσεων του Οργανισμού. Οι πίνακες έχουν ετοιμαστεί με βάση τις συμβατικές μη-προεξοφλημένες ταμειακές ροές των χρηματοοικονομικών υποχρεώσεων και βάσει της ενωρίτερης ημερομηνίας κατά την οποία ο Οργανισμός μπορεί να υποχρεωθεί να πληρώσει.

#### 31 Δεκεμβρίου 2019

	Λογιστική αξία €	Συμβατικές ταμειακές ροές €	Εντός 1 έτους €	1-2 έτη €	2-5 έτη €	Πέραν των 5 ετών €
Υποχρεώσεις από μισθώσεις	5.010.935	5.771.492	570.335	578.454	1.848.928	2.773.775
Πληρωτέα ποσά	68.097.012	68.097.012	62.807.237	-	5.289.775	-
	<b>73.107.947</b>	<b>73.868.504</b>	<b>63.377.572</b>	<b>578.454</b>	<b>7.138.703</b>	<b>2.773.775</b>

#### 31 Δεκεμβρίου 2018

	Λογιστική αξία €	Συμβατικές ταμειακές ροές €	Εντός έτους €	1-2 έτη €	2-5 έτη €	Πέραν των 5 ετών €
Πληρωτέα ποσά	50.703.834	50.703.834	45.414.059	-	5.289.775	-
	<b>50.703.834</b>	<b>50.703.834</b>	<b>45.414.059</b>	<b>-</b>	<b>5.289.775</b>	<b>-</b>

# ΟΡΓΑΝΙΣΜΟΣ ΑΓΡΟΤΙΚΩΝ ΠΛΗΡΩΜΩΝ

Σημειώσεις στις Οικονομικές καταστάσεις  
Για το έτος που έληξε στις 31 Δεκεμβρίου 2019

---

## 29. Διαχείριση χρηματοοικονομικού κινδύνου (συνέχεια)

### 29.4 Λειτουργικός κίνδυνος

Ο λειτουργικός κίνδυνος είναι ο κίνδυνος που απορρέει από αδυναμία των συστημάτων τεχνολογίας και ελέγχων του Οργανισμού καθώς και ο κίνδυνος που προέρχεται από ανθρώπινο λάθος και φυσικές καταστροφές. Τα συστήματα του Οργανισμού ελέγχονται, συντηρούνται και αναβαθμίζονται επί συνεχούς βάσεως.

### 29.5 Κίνδυνος συμμόρφωσης

Ο κίνδυνος συμμόρφωσης είναι ο κίνδυνος χρηματικής απώλειας, συμπεριλαμβανομένης και απώλειας από πρόστιμα και άλλες ποινές, που απορρέει από τη μη συμμόρφωση με τους εθνικούς νόμους και κανονισμούς και τους κανονισμούς της Ευρωπαϊκής Ένωσης. Ο κίνδυνος αυτός περιορίζεται σε μεγάλο βαθμό μέσω της εποπτείας που ασκείται από τον Επίτροπο, αλλά και μέσω άλλων ασφαλιστικών δικλείδων που εφαρμόζει ο Οργανισμός.

### 29.6 Άλλοι κίνδυνοι

Το γενικότερο οικονομικό περιβάλλον που επικρατεί στην Κύπρο και διεθνώς ενδέχεται να επηρεάσει σε σημαντικό βαθμό τις δραστηριότητες του Οργανισμού. Έννοιες όπως ο πληθωρισμός, η ανεργία και εξέλιξη του ακαθάριστου εγχώριου προϊόντος (ΑΕΠ) είναι άμεσα συνυφασμένες με την οικονομική πορεία της κάθε χώρας και οποιαδήποτε μεταβολή αυτών καθώς και του εν γένει οικονομικού περιβάλλοντος, δύναται να προκαλέσει αλυσιδωτές αντιδράσεις σε όλους τους τομείς, επηρεάζοντας ανάλογα τον Οργανισμό.

## 30. Λογιστικές πολιτικές μέχρι 31 Δεκεμβρίου 2018

Οι λογιστικές πολιτικές που εφαρμόστηκαν κατά τη συγκριτική περίοδο που έληξε στις 31 Δεκεμβρίου 2018 και τροποποιήθηκαν από το ΔΠΧΑ 16 έχουν ως εξής.

### Μισθώσεις

Οι μισθώσεις ταξινομούνται ως χρηματοδοτικές μισθώσεις όταν σύμφωνα με τους όρους μίσθωσης μεταφέρονται ουσιαστικά όλοι οι κίνδυνοι και τα οφέλη της ιδιοκτησίας του αντικειμένου στο μισθωτή. Όλες οι υπόλοιπες μισθώσεις ταξινομούνται ως λειτουργικές μισθώσεις.

## 31. Σημαντικά γεγονότα που συνέβηκαν μετά τη λήξη του έτους

### α) Πρόσφατη και ταχεία εξέλιξη της νόσου του Κορονοϊού (COVID-19)

Με την πρόσφατη και ταχεία εξέλιξη της νόσου του Κορονοϊού (COVID-19) η παγκόσμια οικονομία εισήλθε σε μια περίοδο πρωτοφανής κρίσης στον τομέα της περίθαλψης της υγείας, η οποία έχει ήδη προκαλέσει σημαντική παγκόσμια αναστάτωση στις επιχειρηματικές δραστηριότητες και την καθημερινή ζωή. Πολλές χώρες έχουν υιοθετήσει έκτακτα και δαπανηρά μέτρα περιορισμού. Ορισμένες χώρες έχουν απαιτήσει από τις εταιρείες να περιορίσουν ή και να αναστείλουν τις συνήθεις επιχειρηματικές τους δραστηριότητες. Οι κυβερνήσεις, συμπεριλαμβανομένης της Κυπριακής Δημοκρατίας, έχουν εφαρμόσει περιορισμούς στα ταξίδια καθώς και αυστηρά μέτρα καραντίνας.

Βιομηχανίες όπως ο τουρισμός, η φιλοξενία και η ψυχαγωγία αναμένεται να διαταραχθούν άμεσα από αυτά τα μέτρα. Άλλες βιομηχανίες όπως οι κατασκευαστικές και οι χρηματοοικονομικές υπηρεσίες αναμένεται να επηρεαστούν έμμεσα και τα αποτελέσματά τους να επηρεαστούν επίσης αρνητικά.

Οι οικονομικές επιπτώσεις της τρέχουσας κρίσης στην παγκόσμια οικονομία και στις συνολικές επιχειρηματικές δραστηριότητες δεν μπορούν να εκτιμηθούν με εύλογη βεβαιότητα σε αυτό το στάδιο λόγω του ρυθμού επέκτασης της έξαρσης και του υψηλού επιπέδου αβεβαιότητας που προκύπτει από την αδυναμία να προβλεφθεί αξιόπιστα το αποτέλεσμα.

Το συμβάν θεωρείται ως μη διορθωτικό γεγονός και ως εκ τούτου δεν απεικονίζεται στην αναγνώριση και επιμέτρηση των περιουσιακών στοιχείων και υποχρεώσεων στις οικονομικές καταστάσεις για το έτος που έληξε στις 31 Δεκεμβρίου 2019.

# ΟΡΓΑΝΙΣΜΟΣ ΑΓΡΟΤΙΚΩΝ ΠΛΗΡΩΜΩΝ

## Σημειώσεις στις Οικονομικές καταστάσεις Για το έτος που έληξε στις 31 Δεκεμβρίου 2019

---

### 31. Σημαντικά γεγονότα που συνέβηκαν μετά τη λήξη του έτους (συνέχεια)

Στην Κύπρο, στις 15 Μαρτίου 2020, το Υπουργικό Συμβούλιο σε έκτακτη συνεδρίαση ανακοίνωσε ότι θεωρεί ότι η Κύπρος εισέρχεται σε κατάσταση έκτακτης ανάγκης λαμβάνοντας υπόψη την αβέβαιη κατάσταση όπως εξελίσσεται καθημερινά, την αυξανόμενη εξάπλωση του COVID-19 και τα στοιχεία του Παγκόσμιου Οργανισμού Υγείας σχετικά με την κατάσταση.

Για το σκοπό αυτό, ελήφθησαν ορισμένα μέτρα για τη διαφύλαξη της δημόσιας υγείας και τη διασφάλιση της οικονομικής επιβίωσης των εργαζομένων, των επιχειρήσεων, των ευάλωτων ομάδων και της οικονομίας γενικότερα.

Έχουν ανακοινωθεί νέοι κανονισμοί εισόδου για την προστασία του πληθυσμού από την περαιτέρω εξάπλωση της ασθένειας που καθιστούν αυστηρότερη την είσοδο ατόμων στην Κυπριακή Δημοκρατία. Επιπρόσθετα, αποφασίστηκε ότι ένας σημαντικός αριθμός ιδιωτικών επιχειρήσεων που δραστηριοποιούνται σε διάφορους τομείς της οικονομίας θα παραμείνει κλειστός από τη Δευτέρα 16 Μαρτίου 2020 και για περίοδο τεσσάρων εβδομάδων. Τα ξενοδοχεία έλαβαν οδηγίες να αναστείλουν τις δραστηριότητές τους μέχρι τις 30 Απριλίου 2020. Επιπλέον, στις 23 Μαρτίου 2020 ανακοινώθηκαν μέτρα κλεισίματος με ισχύ από τις 06:00 μ.μ. στις 24 Μαρτίου μέχρι τις 06.00 π.μ στις 13 Απριλίου 2020. Τα μέτρα αυτά περιλαμβάνουν:

- απαγόρευση όλων των αχρείαστων μετακινήσεων (εξαιρουμένων ορισμένων περιπτώσεων όπως αυτές που σχετίζονται με την εργασία, την αγορά προμηθειών πρώτης ανάγκης, τις επισκέψεις σε ιατρό και την μετάβαση σε φαρμακείο),
- απαγόρευση πρόσβασης σε πάρκα, παιδότοπους, ανοιχτούς χώρους αθλήσεως, πλατείες, φράγματα, εκδρομικούς χώρους, μαρίνες και παραλίες,
- αναστολή λειτουργίας όλων των επιχειρήσεων λιανικού εμπορίου (με ορισμένες εξαιρέσεις),
- αναστολή λειτουργίας των υπαίθριων αγορών,
- αναστολή εργασιών σε εργοτάξια με εξαίρεση αυτών που αφορούν έργα δημοσίας ωφελείας για τα οποία θα εκδίδεται σχετική άδεια,
- απαγόρευση προσέλευσης πολιτών σε χώρους θρησκευτικής λατρείας όπως εκκλησίες και τζαμιά.

Στόχος αυτών των μέτρων δημόσιας πολιτικής είναι να περιορίσουν την εξάπλωση του COVID-19 και αναμένεται να οδηγήσουν σε σημαντική διαταραχή της λειτουργίας του Οργανισμού.

Ο Επίτροπος έχει εξετάσει τις ιδιαίτερες συνθήκες που θα μπορούσαν να έχουν σημαντικό αντίκτυπο στις δραστηριότητες και τους κινδύνους στους οποίους εκτίθεται ο Οργανισμός και έχει καταλήξει στο συμπέρασμα ότι οι κυριότερες επιπτώσεις ενδέχεται να προκύψουν από:

- διακοπή της παραγωγικότητας,
- μη διαθεσιμότητα προσωπικού,
- αδυναμία χρεωστών για διευθέτηση των οφειλών τους,
- αδυναμία εκπλήρωσης των συμβατικών υποχρεώσεων.

Ο Οργανισμός βρίσκεται σε διαδικασία επαναξιολόγησης των σχετικών ταμειακών ροών, χρησιμοποιώντας αναθεωρημένες υποθέσεις και ενσωματώνοντας αρνητικά σενάρια στην αξιολόγηση των πραγματικών και δυνητικών χρηματοδοτικών αναγκών, λαμβάνοντας υπόψη τις κύριες επιπτώσεις που προσδιορίστηκαν παραπάνω.

Από την ανάλυση που διενεργήθηκε δεν εντοπίστηκαν πρόσθετες ανάγκες ρευστότητας/επιπτώσεις σε χρηματοοικονομικούς συμβατικούς όρους. Ο Οργανισμός έχει ήδη αξιολογήσει μελλοντικά μέτρα και εναλλακτικές πηγές χρηματοδότησης όπως:

- μέτρα μείωσης του κόστους.

Ο Επίτροπος θα συνεχίσει να παρακολουθεί στενά την κατάσταση και να αξιολογεί/αναζητήσει πρόσθετα μέτρα/δεσμευμένες διευκολύνσεις ως εφεδρικό σχέδιο στην περίπτωση που η περίοδος διαταραχής παραταθεί.

Ο Επίτροπος έχει εξετάσει τις ιδιαίτερες συνθήκες και τους κινδύνους στους οποίους εκτίθεται ο Οργανισμός και έχει καταλήξει στο συμπέρασμα ότι δεν υπάρχει σημαντική επίπτωση στις δραστηριότητες του Οργανισμού.



# ΟΡΓΑΝΙΣΜΟΣ ΑΓΡΟΤΙΚΩΝ ΠΛΗΡΩΜΩΝ

## Σημειώσεις στις Οικονομικές καταστάσεις Για το έτος που έληξε στις 31 Δεκεμβρίου 2019

---

### **31. Σημαντικά γεγονότα που συνέβηκαν μετά τη λήξη του έτους (συνέχεια)**

#### β) Εκκαθάριση των ετήσιων λογαριασμών του Ταμείου Πληρωμών για το έτος 2019

Στις 28/04/20 η Ευρωπαϊκή Επιτροπή (ΕΕ), κατά την εκκαθάριση των ετήσιων λογαριασμών του Ταμείου Πληρωμών για το οικονομικό έτος 2019, ενημέρωσε τον Οργανισμό για την απόφαση της να ξεκινήσει έλεγχο συμμόρφωσης για αδυναμίες που ενδεχομένως να υφίστανται και σχετίζονται με διαπιστώσεις που εντοπίστηκαν από τον Οργανισμό Πιστοποίησης. Οι διαπιστώσεις αυτές, σύμφωνα με τον Οργανισμό Πιστοποίησης, επιφέρουν δημοσιονομικά σφάλματα συνολικής αξίας €40.094 και καταγράφονται στην έκθεση πιστοποίησης του οικονομικού έτους 2019 η οποία υποβλήθηκε στην ΕΕ στις 17/02/20 (Σημ 27.2 (α)).

Η ΕΕ ανακοίνωσε στον Οργανισμό την έναρξη του πιο πάνω ελέγχου προτείνοντας προκαταρκτικά την επιβολή οικονομικών διορθώσεων αξίας €34.698 για συγκεκριμένους πληθυσμούς (€7.385 για τα Μέτρα ΕΓΤΑΑ ΟΣΔΕ, €13.327 για τα Μέτρα ΕΓΤΑΑ εκτός ΟΣΔΕ και €13.986 για τα Μέτρα ΕΓΤΕ εκτός ΟΣΔΕ) συν επιπλέον 5% κατ' αποκοπή οικονομικής διόρθωσης για τα εκταρικά μέτρα των άμεσων πληρωμών του έτους αίτησης 2018 και μεταγενέστερα. Ο Οργανισμός, στη βάση πρακτικής που ακολούθησε και στο παρελθόν σε παρόμοιους ελέγχους της ΕΕ, θα προβάλει επιχειρήματα, τεκμηριώνοντας τη διαφωνία του με συγκεκριμένες παραμέτρους της εν λόγω εισήγησης, ενώ ταυτόχρονα θα προβεί σε διορθωτικές ενέργειες, καθώς και σε υπολογισμό κινδύνου του Ταμείου, ο οποίος υπολογίζεται να είναι χαμηλότερος των προτεινόμενων από την ΕΕ ποσών (Σημ. 27.2 (α)).

#### γ) Έλεγχος ΕΕ για συγκεκριμένο μέτρο του Προγράμματος Αγροτικής Ανάπτυξης

Στις 14/05/20 η ΕΕ ενημέρωσε τον Οργανισμό για το προκαταρκτικό συμπέρασμα της, ότι οι κυπριακές αρχές δεν είναι συμμορφούμενες με τον βασικό έλεγχο - «Εφαρμογή κατάλληλου συστήματος επιβολής κυρώσεων (μειώσεις / αποκλεισμοί / κυρώσεις)», για τις αιτήσεις συγκεκριμένου Μέτρου της Αγροτικής Ανάπτυξης που αφορούν έτη αίτησης μέχρι και το 2018 και οι οποίες πληρώθηκαν εντός του οικονομικού έτους 2018 και μετέπειτα. Επισημαίνουν ταυτόχρονα ότι διαφαίνεται εκ πρώτης, να υπάρχει συμμόρφωση των κυπριακών αρχών με το ισχύον Κανονιστικό πλαίσιο για το έτος αίτησης 2019.

Η ως άνω θέση της ΕΕ συνοδεύεται με προκαταρκτική εισήγηση των ελεγκτικών αρχών για κατ' αποκοπή οικονομική διόρθωση ύψους 5% επί των πληρωμών του επηρεαζόμενου πληθυσμού. Ο Οργανισμός, στη βάση πρακτικής που ακολούθησε και στο παρελθόν σε παρόμοιους ελέγχους της ΕΕ, θα προβάλει επιχειρήματα τεκμηριώνοντας τη θέση του, ενώ ταυτόχρονα θα προβεί σε διορθωτικές ενέργειες όπου κριθεί απαραίτητο, καθώς και σε υπολογισμό κινδύνου του Ταμείου, ο οποίος υπολογίζεται να είναι σημαντικά χαμηλότερος των προτεινόμενων από την ΕΕ οικονομικών διορθώσεων (Σημ 27.2 (β)).

#### δ) Έλεγχος στρεμματικών ενισχύσεων από ΕΕ

Στις 19 Μαΐου 2020, έγινε η οριστικοποίηση από την ΕΕ, των οικονομικών διορθώσεων σε σχέση με τον έλεγχο των στρεμματικών ενισχύσεων που πραγματοποιήθηκε κατά το 2018. Για το συγκεκριμένο έλεγχο, ο Οργανισμός είχε περιλάβει στις οικονομικές καταστάσεις του προηγούμενου έτους πρόνοια ύψους €11.272.467 (Σημ.14), σύμφωνα με την προκαταρκτική θέση της ΕΕ για επιβολή οικονομικών διορθώσεων σε κατ' αποκοπή ποσοστό ύψους 10% για συγκεκριμένα μέτρα των άμεσων ενισχύσεων και εκταρικά μέτρα της Αγροτικής Ανάπτυξης. Ο Οργανισμός έχει υπολογίσει τον κίνδυνο για το ΕΓΤΕ και το ΕΓΤΑΑ στις €357.870. Ο εν λόγω υπολογισμός έγινε αποδεκτός από την ΕΕ μετά το τέλος του οικονομικού έτους 2019 και ως εκ τούτου η σχετική πρόνοια μειώνεται κατά €10.914.597 (Σημ. 14).

Έκθεση ανεξάρτητου ελεγκτή στις σελίδες 1 μέχρι 3

Πρόσθετες πληροφορίες στις οικονομικές  
καταστάσεις του

ΟΡΓΑΝΙΣΜΟΥ ΑΓΡΟΤΙΚΩΝ ΠΛΗΡΩΜΩΝ

Για το έτος που έληξε στις 31 Δεκεμβρίου 2019

## ΟΡΓΑΝΙΣΜΟΣ ΑΓΡΟΤΙΚΩΝ ΠΛΗΡΩΜΩΝ

### ΠΛΗΡΩΜΕΣ ΣΕ ΔΙΚΑΙΟΥΧΟΥΣ

Για το έτος που έληξε στις 31 Δεκεμβρίου 2019

	2019		2018		Ολικό
	Κρατικά κονδύλια	Ευρωπαϊκά κονδύλια	Κρατικά κονδύλια	Ευρωπαϊκά κονδύλια	
Σχέδιο εκταρικών επιδοτήσεων					
Πράσινη ενίσχυση	5.818	27.221.352	3.957	30.053.660	30.057.617
Ενίσχυση για νέους γεωργούς	-	13.505.015	-	14.727.043	14.727.043
Ενισχύσεις που εμπίπτουν στο Σχέδιο Αγροτικής Ανάπτυξης 2007-2013	(456)	-	(7.132)	-	(7.132)
Ενισχύσεις που εμπίπτουν στο Σχέδιο Αγροτικής Ανάπτυξης 2014-2020	16.822.389	19.179.945	14.927.779	18.433.482	33.361.261
Επιστροφή Δημοσιονομικής Πειθαρχίας	-	348.162	-	351.060	351.060
Πληρωθέντα και ανακτηθέντα ποσά - Πολυετείς κυρώσεις	(11.309)	(516.071)	769.152	(856.879)	(87.727)
Μέτρα πρόωθησης	822.735	1.371.227	857.744	1.429.575	2.287.319
Χορήγηση γάλακτος στους μαθητές	-	-	-	23.418	23.418
Μελισσοκομικά προγράμματα	94.491	94.491	84.349	84.350	168.699
Προγράμματα ενίσχυσης του αμπελοοινικού τομέα	-	4.787.093	-	4.770.550	4.770.550
Σχολικά προγράμματα	-	659.956	-	458.984	458.984
Σχέδιο πρόωθησης της κατανάλωσης φρούτων σε σχολεία	28.813	-	20.332	-	20.332
Ενίσχυση σε οργανώσεις / ομάδες παραγωγών	-	404.427	-	797.789	797.789
Ενίσχυση σε μη μέλη οργάνωσης / ομάδας παραγωγών	-	-	-	555.002	555.002
Εθελοντική συνδεδεμένη στήριξη	-	6.513.981	-	3.845.964	3.845.964
Επιδότηση ανομβρίας - Αιγοπρόβατα	29.542	-	(8)	-	(8)
	<b>17.792.023</b>	<b>74.078.197</b>	<b>16.656.173</b>	<b>75.196.388</b>	<b>91.852.561</b>



**ΚΥΠΡΙΑΚΟΣ ΟΡΓΑΝΙΣΜΟΣ ΑΓΡΟΤΙΚΩΝ ΠΛΗΡΩΜΩΝ**

ΜΙΧΑΗΛ ΚΟΥΤΣΟΦΤΑ 20, 2000 ΛΕΥΚΩΣΙΑ

ΤΗΛ: 22 557777, ΦΑΞ: 22 557755

ΓΡΑΜΜΗ ΕΞΥΠΗΡΕΤΗΣΗΣ ΤΟΥ ΑΓΡΟΤΗ 77771999

[www.capo.gov.cy](http://www.capo.gov.cy)